

องค์การบริหารส่วนตำบลวังซ้าย

<http://www.ws.go.th>



แผนแม่บทเทคโนโลยี

สารสนเทศ

พ.ศ. 2564-2566

คำนำ

ตามประกาศคณะกรรมการพนักงานส่วนตำบลจังหวัดลำปาง เรื่อง หลักเกณฑ์และเงื่อนไข เกี่ยวกับการบริหารงานบุคคลขององค์การบริหารส่วนตำบล ลงวันที่ 19 พฤศจิกายน 2555 ส่วนที่ 3 การพัฒนาพนักงานองค์การบริหารส่วนตำบล ข้อ 269 ให้องค์การบริหารส่วนตำบลจัดทำแผนการพัฒนา พนักงานส่วนตำบล เพื่อเพิ่มพูนความรู้ ทักษะ ทักษะที่ดี คุณธรรมและจริยธรรม อันจะทำให้ปฏิบัติหน้าที่ ราชการในตำแหน่งนั้นได้อย่างมีประสิทธิภาพ ประกอบกับประกาศคณะกรรมการพนักงานส่วนตำบล เรื่อง กำหนดมาตรฐานทั่วไปเกี่ยวกับหลักเกณฑ์ เงื่อนไข และวิธีการกำหนดเงินประโยชน์ตอบแทนอื่นเป็นกรณี พิเศษอันมีลักษณะเป็นเงินรางวัลประจำปีสำหรับพนักงานส่วนตำบล ลูกจ้าง และพนักงานจ้างขององค์การ บริหารส่วนตำบล พ.ศ.2561 ลงวันที่ 2 เมษายน 2561 องค์การบริหารส่วนตำบลวังซ้าย จึงได้จัดทำแผน แม่บทระบบเทคโนโลยีสารสนเทศ ประจำปี พ.ศ.2561-2563 ขึ้นเพื่อให้สอดคล้องกับประกาศข้างต้น

องค์การบริหารส่วนตำบลวังซ้าย ได้จัดทำแผนแม่บทระบบเทคโนโลยีสารสนเทศขึ้น โดยมี เนื้อหาหลักการและ เหตุผล วัตถุประสงค์และเป้าหมายการพัฒนา หลักสูตรการพัฒนา วิธีการพัฒนาและ ระยะเวลาดำเนินการพัฒนา งบประมาณในการดำเนินการพัฒนา และการติดตามประเมินผลซึ่งต้องจัดทำให้ สอดคล้องกับแผน อัตรากำลัง 3 ปี (ปีงบประมาณ พ.ศ. 2561-2563) และหวังเป็นอย่างยิ่งว่าแผนแม่บทระบบ เทคโนโลยีสารสนเทศ ขององค์การบริหารส่วนตำบลวังซ้าย จะได้นำไปใช้ประโยชน์ใน การพัฒนาองค์กร และ บุคลากรให้มีความก้าวหน้าตลอดจน มีคุณภาพ เป็นที่พึงพอใจของประชาชน สามารถสร้างผลงานที่ดี มีมาตรฐานให้แก่องค์การบริหารส่วนตำบลวังซ้าย ได้อย่างมีประสิทธิภาพต่อไป

องค์การบริหารส่วนตำบลวังซ้าย

สารบัญ

	หน้า
บทที่ 1 บทนำ	1-9
บทที่ 2 การวิเคราะห์ SWOT	10
บทที่ 3 วิสัยทัศน์ พันธกิจ และยุทธศาสตร์ แผนแม่บทเทคโนโลยีสารสนเทศ	11-12
บทที่ 4 ยุทธศาสตร์การพัฒนาเทคโนโลยีสารสนเทศ	13-16
บทที่ 5 การบริหารจัดการและติดตามประเมินผล	17-22
อ้างอิง	
คณะผู้จัดทำ	
ภาคผนวก	
คำสั่งแต่งตั้งคณะกรรมการจัดทำแผนแม่บทเทคโนโลยีสารสนเทศ	
คำสั่งแต่งตั้งคณะกรรมการติดตามประเมินผลแผนแม่บทเทคโนโลยีสารสนเทศ	
บันทึกการประชุมคณะกรรมการจัดทำแผนแม่บทเทคโนโลยีสารสนเทศ	
ประกาศใช้แผนแม่บทเทคโนโลยีสารสนเทศ	

แผนแม่บทเทคโนโลยีสารสนเทศ

(Information Technology Master Plan)

องค์การบริหารส่วนตำบลวังซ้าย อำเภอวังเหนือ จังหวัดลำปาง

พ.ศ.2564-2566

บทที่ 1 บทนำ

ประวัติองค์การบริหารส่วนตำบลวังซ้าย

องค์การบริหารส่วนตำบลเป็นหน่วยการบริหารราชการส่วนท้องถิ่นที่เกิดขึ้นตามนโยบายการกระจายอำนาจสู่หน่วยการปกครองชั้นพื้นฐานของรัฐบาล โดยพระราชบัญญัติสภาตำบล และองค์การบริหารส่วนตำบล พ.ศ. 2537 (ได้ประกาศในราชกิจจานุเบกษาเมื่อวันที่ 2 ธันวาคม 2537 และมีผลใช้บังคับเมื่อวันที่ 2 มีนาคม 2538) กำหนดให้องค์การบริหารส่วนตำบลมีฐานะเป็นนิติบุคคลและราชการบริหารส่วนท้องถิ่นมีอำนาจหน้าที่ในการพัฒนาตำบลทั้งในด้านเศรษฐกิจ สังคม และวัฒนธรรม

สำหรับองค์การบริหารส่วนตำบลวังซ้าย ได้รับจัดตั้งเป็นองค์การบริหารส่วนตำบลเมื่อวันที่ 22 กุมภาพันธ์ 2540 และได้มีการเลือกตั้งสมาชิกสภาองค์การบริหารส่วนตำบลวังซ้าย (ครั้งแรก) เมื่อวันที่ 23 มิถุนายน 2544 มีสมาชิกองค์การบริหารส่วนตำบล จำนวน 20 คน และตามพระราชบัญญัติสภาตำบล และองค์การบริหารส่วนตำบล(ฉบับที่ 4) ได้เปลี่ยนแปลงตำแหน่งประธานกรรมการ เป็นนายกองค์การบริหารส่วนตำบล ตั้งแต่วันที่ 18 มิถุนายน 2546

และเมื่อวันที่ 20 ตุลาคม พ.ศ.2556 ได้มีการเลือกตั้งนายกองค์การบริหารส่วนตำบลและสมาชิกองค์การบริหารส่วนตำบลวังซ้าย (ครบวาระ) โดยมีนายกองค์การบริหารส่วนตำบลที่มาจากการเลือกตั้ง จำนวน 1 คน รองนายกองค์การบริหารส่วนตำบลที่มาจากการแต่งตั้ง จำนวน 1 คน และสมาชิกสภาองค์การบริหารส่วนตำบลที่มาจากการเลือกตั้ง จำนวน 10 คน

เว็บไซต์ องค์การบริหารส่วนตำบลวังซ้าย : www.ws.go.th

โทร 0 5427 9333

สภาพทั่วไปและข้อมูลพื้นฐาน

สภาพทั่วไป

๑. ด้านกายภาพ

๑.๑ ที่ตั้งของหมู่บ้านหรือชุมชนหรือตำบล

ที่ตั้งขององค์การบริหารส่วนตำบลวังซ้าย ตั้งอยู่เลขที่ ๑๒๙ หมู่ที่ ๑๐ ตำบลวังซ้าย อำเภอวังเหนือ จังหวัดลำปาง อยู่ห่างจากที่ทำการอำเภอวังเหนือ ประมาณ ๕๐๐ เมตร มีพื้นที่ทั้งหมด ๔๒.๖๑ ตารางกิโลเมตร หรือประมาณ ๒๖,๖๓๑.๒๕ ไร่

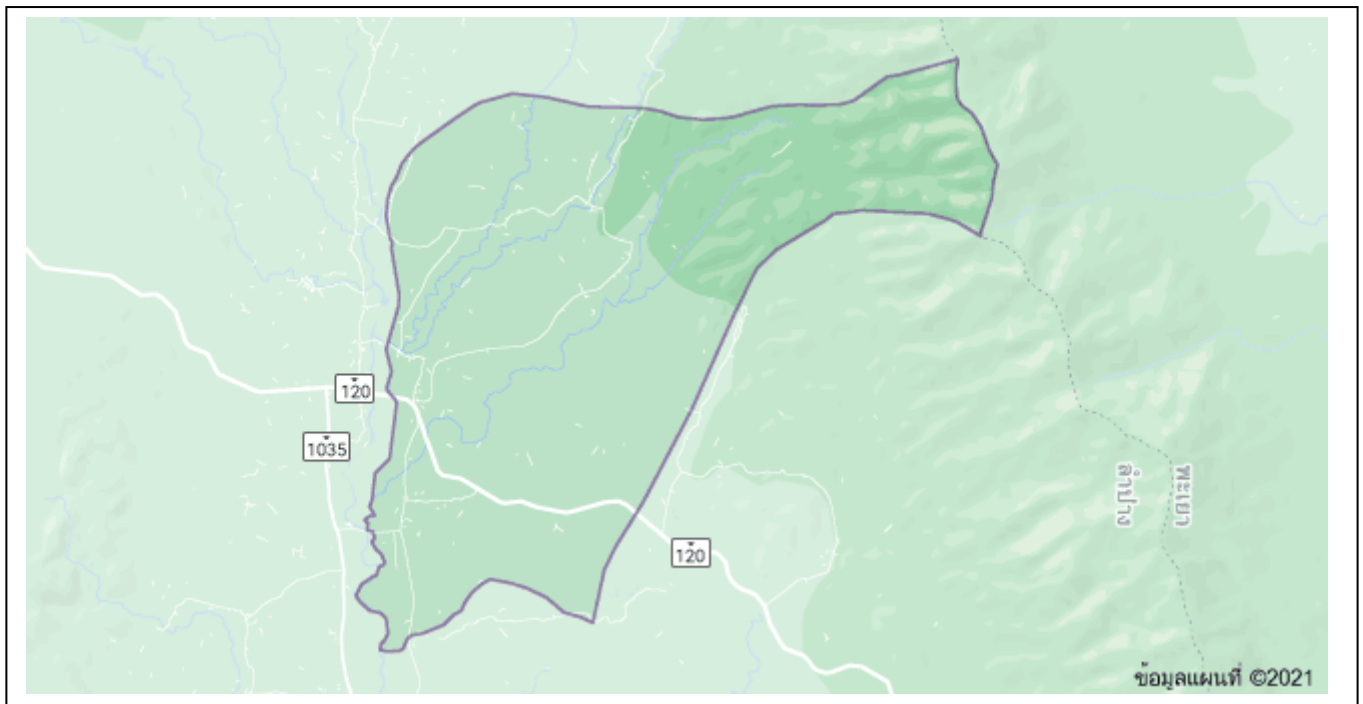

องค์การบริหารส่วนตำบลวังซ้าย มีจำนวน ๑๐ หมู่บ้าน ดังนี้

- หมู่ที่ ๑ บ้านแม่มา
- หมู่ที่ ๒ บ้านใหม่หลายท่า
- หมู่ที่ ๓ บ้านหัวฟุ้ง
- หมู่ที่ ๔ บ้านแม่สุขใน
- หมู่ที่ ๕ บ้านป่าแฉม
- หมู่ที่ ๖ บ้านน้ำหลง
- หมู่ที่ ๗ บ้านแม่สุขวังเหนือ
- หมู่ที่ ๘ บ้านแม่สุขเหนือ
- หมู่ที่ ๙ บ้านแม่สุขป่าสัก
- หมู่ที่ ๑๐ บ้านสบมา

๑.๒ ลักษณะภูมิประเทศ

ภูมิประเทศขององค์การบริหารส่วนตำบลวังซ้าย มีลักษณะพื้นที่ส่วนใหญ่เป็นที่ราบลุ่มตามแม่น้ำ และที่สูงเป็นพื้นที่ป่าสงวน มีอาณาเขตติดต่อ ดังนี้

- ทิศเหนือ ติดต่อกับตำบลทุ่งฮั่ว

- ทิศใต้ ติดต่อกับตำบลวังทรายคำ และตำบลวังทอง
- ทิศตะวันออก ติดต่อกับบ้านต้า ตำบลสันป่าม่วง จังหวัดพะเยา และตำบลวังทอง
- ทิศตะวันตก ติดต่อกับเทศบาลตำบลวังเหนือและเทศบาลบ้านใหม่

๑.๓ ลักษณะภูมิอากาศ

ลักษณะอากาศมีลักษณะร้อนชื้น อากาศเปลี่ยนแปลงไปตามฤดู ซึ่งมี ๓ ฤดู ดังนี้

ฤดูร้อน เริ่มตั้งแต่กลางเดือนกุมภาพันธ์ไปจนถึงกลางเดือนพฤษภาคม อากาศร้อนและแห้งแล้ง แต่บางครั้งอาจมีอากาศเย็น บางครั้งเกิดพายุฝนฟ้าคะนองและลมกระโชกแรงหรืออาจมีลูกเห็บตก ก่อให้เกิดความเสียหายแก่ประชาชนทุกปี เรียกว่า “พายุฤดูร้อน” อากาศร้อน จะมีอุณหภูมิระหว่าง ๓๕ - ๓๙.๙ องศาเซลเซียส ร้อนจัด มีอุณหภูมิประมาณ ๔๐ องศาเซลเซียสขึ้นไป

ฤดูฝน เริ่มตั้งแต่กลางเดือนพฤษภาคม ฝนตกมากในช่วงเดือน พฤษภาคม - ตุลาคม แต่อาจเกิด “ช่วงฝนทิ้ง” ซึ่งอาจนานประมาณ ๑ - ๒ สัปดาห์หรือบางปีอาจเกิดขึ้นรุนแรงและมีฝนน้อยนานนับเดือน ในเดือนกรกฎาคม แต่ในเขตองค์การบริหารส่วนตำบลไม่เคยเกิดอุทกภัยรุนแรง มีฝนตกเฉลี่ยประมาณ ๙๐๐ มิลลิเมตร

ฤดูหนาว เริ่มตั้งแต่กลางเดือนตุลาคมถึงกลางเดือนกุมภาพันธ์ ในช่วงกลางเดือนตุลาคมหนาว ๑ - ๒ สัปดาห์ เป็นช่วงเปลี่ยนฤดูจากฤดูฝนเป็นฤดูหนาว อากาศแปรปรวนไม่แน่นอน อาจเริ่มมีอากาศเย็นหรืออาจยังมีฝนฟ้าคะนอง อากาศหนาวอุณหภูมิต่ำสุด ประมาณ ๑๕ องศา

๑.๔ ลักษณะของดิน

ลักษณะดินโดยทั่วไปเป็นดินร่วนปนทราย ประมาณ ๗๕% ดินลูกรังประมาณ ๑๕ %

ลักษณะดินในพื้นที่เป็นดินเหนียวประมาณ ๑๐ %

๑.๕ ลักษณะของแหล่งน้ำ

มีแหล่งน้ำที่ใช้สำหรับ อุปโภคและบริโภค จำนวน ๕ แห่ง แหล่งน้ำทั้ง ๕ แห่งเคยเป็นแหล่งน้ำที่เกิดขึ้นตามธรรมชาติและองค์การบริหารส่วนตำบลวังซ้าย ได้ดำเนินการปรับปรุงก่อสร้างขึ้นใหม่ เพื่อให้เพียงพอกับการอุปโภคและบริโภคของประชาชน ดังนี้

ลำห้วย	๑๐	แห่ง	สระน้ำ	-	แห่ง
หนองน้ำ	-	แห่ง	บ่อน้ำตื้น	-	แห่ง
ลำคลอง	-	แห่ง	บ่อบาดาล	๘	แห่ง
บึง	-	แห่ง	อ่างเก็บน้ำ	-	แห่ง
แม่น้ำ	-	แห่ง	ฝาย	๑๐	แห่ง
อื่นๆ (ระบุ)	-	แห่ง	เหมือง	๗	แห่ง

๑.๖ ลักษณะของไม้และป่าไม้

ในเขตองค์การบริหารส่วนตำบลวังซ้ายไม่มีป่าไม้ แต่มีต้นไม้ที่ชาวบ้านปลูกลักษณะของไม้เป็นไม้ยืนต้น ผลัดใบ

๒. ด้านการเมือง/การปกครอง

องค์การบริหารส่วนตำบลวังซ้ายได้จัดตั้งหมู่บ้านในเขตรับผิดชอบของ อบต. มีทั้งหมด ๑๐ หมู่บ้าน แต่ละหมู่บ้านมีกรรมการซึ่งเป็นตัวแทนของชุมชนละ ๑ คน รวม ๑๐ คน ประชาชนมีส่วนร่วมในการจัดซื้อจัดจ้างของ อบต. ประชาชนให้ความร่วมมือด้านการเลือกตั้งเป็นอย่างดี การรณรงค์ประชาสัมพันธ์ ให้ข้อมูลที่ถูกต้อง เกี่ยวกับข้อกฎหมายต่าง ๆ ที่กระทำได้และทำไม่ได้ให้ประชาชนได้รับทราบ ปัญหาต่างๆ ที่เกิดขึ้นองค์การบริหารส่วนตำบลก็ได้พยายามแก้ไข โดยประชุมประชาคมท้องถิ่นทุก

หมู่บ้านในเขตรับผิดชอบของ อบต. ในการจัดทำแผนพัฒนาองค์การบริหารส่วนตำบล จากผลการประชุมทุกครั้งที่ อบต. จัดขึ้น มีประชาชนสนใจเข้าร่วมประชุมรวมทั้งแสดงความคิดเห็นที่หลากหลาย ส่งผลให้ อบต. ดำเนินงานตามความต้องการของประชาชน และประชาชนได้รับและมีส่วนร่วมในการพัฒนาอบต. นอกจากนี้ อบต. ได้จัดให้มีโครงการฝึกอบรมให้กับคณะผู้บริหาร สมาชิกสภา อบต. พนักงานส่วนตำบล อสม. และกรรมการหมู่บ้าน โครงการอื่นๆ สำหรับประชาชนอีกหลากหลายโครงการ เพื่อนำความรู้และประสบการณ์ที่ได้รับมาพัฒนา อบต. ให้เจริญเท่าเทียมกับ อบต. อื่นๆ และ อบต. มีโครงการจัดซื้อเครื่องมือเครื่องใช้ในการปฏิบัติงานให้ทันสมัยและมีประสิทธิภาพ โครงการบางโครงการต้องระงับไว้เนื่องจากข้อจำกัดด้านงบประมาณ มิใช่เพียงพอต่อความต้องการของประชาชนในด้านต่าง ๆ อบต. แบ่งเขตการปกครอง ดังนี้

อบต. แบ่งเขตการปกครอง ดังนี้

- หมู่ที่ ๑ บ้านสบมา
- หมู่ที่ ๒ บ้านใหม่หลายท่า
- หมู่ที่ ๓ บ้านหัวทุ่ง
- หมู่ที่ ๔ บ้านแม่สุขใน
- หมู่ที่ ๕ บ้านป่าแฉม
- หมู่ที่ ๖ บ้านน้ำหลง
- หมู่ที่ ๗ บ้านแม่สุขวังเหนือ
- หมู่ที่ ๘ บ้านแม่สุขเหนือ
- หมู่ที่ ๙ บ้านแม่สุขป่าสัก
- หมู่ที่ ๑๐ บ้านสบมา

๓. ประชากร

๓.๑ ข้อมูลเกี่ยวกับจำนวนประชากร

หมู่ที่	บ้าน	๒๕๕๙			๒๕๖๐			๒๕๖๑			๒๕๖๒			๒๕๖๓		
		ชาย	หญิง	รวม	ชาย	หญิง	รวม	ชาย	หญิง	รวม	ชาย	หญิง	รวม	ชาย	หญิง	รวม
๑	แม่มา	๑๐๓	๘๙	๑๙๒	๑๐๕	๙๐	๑๙๕	๑๐๔	๘๙	๑๙๓	๑๐๑	๙๒	๑๙๓	๑๐๐	๘๗	๑๘๗
๒	ใหม่หลายท่า	๒๐๒	๒๒๔	๔๒๖	๒๐๑	๒๒๑	๔๒๒	๒๐๕	๒๑๗	๔๒๒	๒๐๘	๒๑๗	๔๒๕	๒๐๑	๒๑๔	๔๑๕
๓	หัวทุ่ง	๓๕๖	๓๐๗	๖๖๐	๓๕๕	๓๐๗	๖๖๒	๓๕๕	๓๑๑	๖๖๖	๓๕๖	๓๐๘	๖๖๔	๓๕๖	๓๐๗	๖๖๓
๔	แม่สุขใน	๓๕๕	๓๑๗	๖๗๒	๓๔๘	๓๑๙	๖๖๗	๓๔๓	๓๒๒	๖๖๕	๓๔๑	๓๑๙	๖๖๐	๓๔๐	๓๒๐	๖๖๐
๕	ป่าแฉม	๓๐๙	๓๑๓	๖๒๐	๓๑๑	๓๑๐	๖๒๑	๓๑๓	๓๐๖	๖๑๙	๓๑๕	๓๐๖	๖๒๑	๓๐๘	๓๐๗	๖๑๕
๖	น้ำหลง	๒๒๕	๒๐๙	๔๓๔	๒๒๕	๒๐๙	๔๓๔	๒๑๘	๒๑๑	๔๒๙	๒๑๕	๒๑๓	๔๒๘	๒๒๕	๒๑๒	๔๓๗
๗	แม่สุขวังเหนือ	๒๔๗	๒๗๒	๕๒๙	๒๕๐	๒๗๘	๕๒๘	๒๔๗	๒๗๒	๕๑๙	๒๔๖	๒๖๘	๕๑๔	๒๔๗	๒๗๐	๕๑๗
๘	แม่สุขเหนือ	๓๒๘	๒๙๘	๖๒๖	๓๒๑	๒๙๘	๖๑๙	๓๑๑	๓๐๑	๖๑๒	๓๑๖	๓๐๐	๖๑๖	๓๑๑	๓๐๓	๖๑๔
๙	แม่สุขป่าสัก	๒๒๔	๒๒๕	๔๔๙	๒๒๕	๒๒๗	๔๕๒	๒๒๗	๒๒๖	๔๕๓	๒๒๒	๒๒๕	๔๔๗	๒๒๙	๒๒๙	๔๕๘
๑๐	สบมา	๒๒๒	๒๑๐	๔๓๒	๒๑๙	๒๑๒	๔๓๑	๒๒๑	๒๑๓	๔๓๔	๒๒๐	๒๑๙	๔๓๙	๒๒๖	๒๑๒	๔๓๘
	รวม	๒๕๗๑	๒๔๖๔	๕๐๓๕	๒๕๖๐	๒๔๗๑	๕๐๓๑	๒๕๔๔	๒๔๖๘	๕๐๑๒	๒๕๕๐	๒๔๕๗	๕๐๐๗	๒๔๕๓	๒๔๖๑	๔๙๑๔

หมายเหตุ ข้อมูลจากสถิติประชากรและบ้านระดับตำบล ของตำบลวังซ้าย (ทะเบียนราษฎร อำเภอวังเหนือ)

หมู่ที่	บ้าน	๒๕๕๙	๒๕๖๑	๒๕๖๑	๒๕๖๒	๒๕๖๓
		ครัวเรือน	ครัวเรือน	ครัวเรือน	ครัวเรือน	ครัวเรือน
๑	แม่มา	๗๒	-	-	๗๔	๗๔
๒	ใหม่หลายท่า	๑๓๗	-	-	๑๓๘	๑๓๙
๓	หัวทุ่ง	๓๑๖	-	-	๓๒๒	๒๓๒
๔	แม่สุขใน	๒๔๖	-	-	๒๔๙	๒๕๐
๕	ป่าแฉม	๒๑๐	-	-	๒๑๕	๒๑๙
๖	น้ำหลง	๑๓๘	-	-	๑๔๑	๑๔๓
๗	แม่สุขวังเหนือ	๑๘๒	-	-	๑๘๖	๑๘๘

๘	แม่สุขเหนือ	๒๔๙	-	-	๒๖๑	๒๖๗
๙	แม่สุขป่าสัก	๑๔๖	-	-	๑๕๐	๑๕๒
๑๐	สบบมา	๑๕๐	-	-	๑๕๖	๑๖๐
รวม		๑,๘๗๖		-	๑,๘๗๒	๑๙๑๕

จำนวน

ครัวเรือน

หมายเหตุ ข้อมูลจากสถิติประชากรและบ้านระดับตำบล ของตำบลวังซ้าย (ทะเบียนราษฎร อำเภอวังเหนือ)

๓.๒ ช่วงอายุและจำนวนประชากร อบต.วังซ้าย

ช่วงอายุ	๒๕๕๙			๒๕๖๐			๒๕๖๑			๒๕๖๒			๒๕๖๓		
	ชาย	หญิง	รวม	ชาย	หญิง	รวม	ชาย	หญิง	รวม	ชาย	หญิง	รวม	ชาย	หญิง	รวม
๐-๒๔	-	-	-	-	-	-	๔๘๒	๓๙๔	๘๗๖	๔๗๐	๔๐๘	๘๗๘	๖๑๓	๕๔๐	๑๑๖๓
๒๕-๔๙	-	-	-	-	-	-	๔๔๐	๔๗๑	๙๑๑	๔๑๔	๔๔๓	๘๕๗	๘๗๙	๘๔๒	๑๗๒๑
๕๐-๖๙	-	-	-	-	-	-	๗๐๖	๖๙๙	๑๔๐๕	๗๑๔	๗๑๕	๑๔๒๙	๘๕๔	๘๘๑	๑๗๓๕
๗๐-๘๙	-	-	-	-	-	-	๑๕๖	๑๔๗	๓๐๓	๑๖๒	๑๔๓	๓๐๕	๘๗	๑๑๒	๑๙๙
๙๐ ปีขึ้นไป	-	-	-	-	-	-	๘	๑๑	๑๙	๖	๑๔	๒๐	๔	๑๔	๑๘
รวม	-	-	-	-	-	-	๑๗๙๒	๑๗๒๒	๓๕๑๔	๑๗๖๖	๑๗๒๓	๓๔๘๙	๒๔๓๖	๒๓๙๙	๔๘๓๕

หมายเหตุ ข้อมูลจากสำมะโนประชากร

ผู้สูงอายุ ตามข้อมูลเบ็ยยังชีพผู้สูงอายุ

๖๐ - ๖๙	๖๙๙
๗๐ - ๗๙	๑๙๖
๘๐ - ๘๙	๙๓
๙๐ ปีขึ้นไป	๑๖
รวม	๑,๐๐๔

๔. สภาพทางสังคม

๔.๑ การศึกษา

การศึกษา ข้อมูล ณ ปัจจุบัน

สังกัด	สภาพ	องค์การบริหารส่วนตำบลวังซ้าย
๑. ศูนย์พัฒนาเด็กเล็กองค์การบริหารส่วนตำบลวังซ้าย		๑ แห่ง
- จำนวนครูผู้ดูแลเด็ก		๓ คน
- จำนวนผู้ดูแลเด็ก		๓ คน
- จำนวนนักเรียน		๕๑ คน
๒. โรงเรียนในสังกัดรับผิดชอบของ อบต.		๔ แห่ง
ระดับประถมศึกษา		
- โรงเรียนบ้านแม่สุขวังเหนือ	๑ แห่ง	
จำนวนนักเรียน	๑๐๐ คน	
- โรงเรียนบ้านหัวฟุ้ง	๑ แห่ง	
จำนวนนักเรียน	๕๙ คน	
- โรงเรียนบ้านแม่สุขใน	๑ แห่ง	
จำนวนนักเรียน	๕๙ คน	
- โรงเรียนบ้านป่าแหม	๑ แห่ง	
จำนวนนักเรียน	๙๙ คน	
- จำนวนครู		๒๔ คน
- จำนวนห้องเรียน		๖ ห้อง
- จำนวนนักเรียน		๒๕๔ คน

๔.๒ สาธารณสุข

จากการสำรวจข้อมูลพื้นฐานพบว่า ประชาชนส่วนมากมีสุขภาพที่ดี มีการคัดกรองสุขภาพให้กับประชาชนกลุ่มเสี่ยง โรคที่มักเกิดแก่ประชากรในชุมชน เช่นกัน ได้แก่ โรคความดัน เบาหวาน โรคไข้เลือดออก มือ-ปาก-เท้าในเด็ก และโรคอื่นๆ อีกมาก มีสถิติเข้ารับการรักษาพยาบาล ปัญหาคือประชาชนบางรายไม่ยอมไปคัดกรองหรือตรวจสุขภาพประจำปี การแก้ไขปัญหา คือ องค์การบริหารส่วนตำบลและหน่วยงานสาธารณสุข โรงพยาบาล ได้จัดกิจกรรมร่วมมือกันรณรงค์ให้หมู่บ้านเห็นความสำคัญในเรื่องนี้ซึ่งก็ได้ผลในระดับหนึ่ง ประชาชนให้ความร่วมมือเป็นอย่างดี แต่ต้องเป็นการดำเนินการอย่างต่อเนื่องเป็นประจำทุกปี จากการสำรวจข้อมูลพื้นฐาน บางครัวเรือนไม่ได้กินอาหารที่ถูกสุขลักษณะ การใช้ยาเพื่อบำบัดอาการเจ็บป่วยที่ไม่เหมาะสม การออกกำลังกายยังไม่สม่ำเสมอ และประชากรส่วนมากไม่ได้รับการตรวจสุขภาพ ปัญหาเหล่านี้้องค์การบริหารส่วนตำบลพยายามอย่างยิ่งที่จะแก้ไข โดยร่วมมือกับโรงพยาบาลสาธารณสุข จัดกิจกรรมเพื่อแก้ไขปัญหา

(๑) หน่วยงานด้านสาธารณสุข

- โรงพยาบาลส่งเสริมสุขภาพส่วนตำบล สังกัดกระทรวงสาธารณสุข จำนวน ๑ แห่ง

(๒) สถานการณ์/ปัญหาสุขภาพ (อำเภอวังซ้าย)

ลำดับที่	โรค ที่ต้องเฝ้าระวังทางด้านระบาดวิทยา	ผู้ป่วย (ราย)	ผู้เสียชีวิต (ราย)
๑	โรคอุจจาระร่วง	๔๔	-
๒	โรคระบบทางเดินอาหาร อาหารเป็นพิษ	๗	-
๓	โรคไข้เลือดออก	๓	-
๔	โรคปอดบวม	-	-
๕	โรคตาแดง	๕	-
๖	โรคคางทูม	-	-
๗	โรคสงสัยหูดับ	-	-
๘	โรคหนองใน	-	-
๙	โรคไข้ม้ทรอบสาเหตุ	-	-
๑๐	โรคมือเท้าปาก	-	-
๑๑	โรคอีสุกอีใส	๕	-

๔.๓ อาชญากรรม

องค์การบริหารส่วนตำบลวังซ้ายไม่มีเหตุอาชญากรรมเกิดขึ้น จากการสำรวจข้อมูลพื้นฐานพบว่า ส่วนมากครัวเรือนมีการป้องกันอุบัติเหตุอย่างถูกวิธี มีความปลอดภัยในชีวิตและทรัพย์สิน และองค์การบริหารส่วนตำบลวังซ้าย ได้รับงบประมาณให้ดำเนินการติดตั้งกล้องวงจรปิดในจุดที่เป็นที่สาธารณะและชุมชน ติดตั้งสัญญาณไฟกระพริบทางร่วมทางแยก รวมทั้งได้ตั้งจุดตรวจ จุดสกัด จุดบริการ ในช่วงเทศกาลที่มีวันหยุดหลายวันเพื่ออำนวยความสะดวกให้กับประชาชน แต่ปัญหาที่พบเป็นประจำคือการทะเลาะวิวาทของกลุ่มวัยรุ่นโดยเฉพาะในสถานที่จัดงานดนตรี งานมหรสพ เป็นปัญหาที่ชุมชนได้รับผลกระทบเป็นอย่างมาก การแก้ไขปัญหา คือการแจ้งเตือนให้ผู้ปกครองดูแลบุตรหลานของตน ประชาสัมพันธ์ให้ทราบถึงผลกระทบ ผลเสียหาย และโทษที่ได้รับจากการเกิดเหตุทะเลาะวิวาท การขอความร่วมมือไปยังผู้นำการขอกำลังจาก ตำรวจ ผู้นำ อปพร. เพื่อระงับเหตุไม่ให้เกิดความรุนแรง แต่จะไม่ให้เกิดขึ้นเลยยังเป็นปัญหาที่ปัจจุบันไม่สามารถที่จะแก้ไขได้ ทั้งที่มีการร่วมมือกันหลายฝ่าย เป็นเรื่องที่ทาง อบต. จะต้องหาวิธีที่จะแก้ไขปัญหาให้กับประชาชนต่อไปตามอำนาจหน้าที่ที่สามารถดำเนินการได้

๔.๔ ยาเสพติด

ปัญหายาเสพติดในชุมชนของ อบต. จากการที่ทางสถานีตำรวจภูธรอำเภอวังเหนือได้แจ้งให้กับ อบต. ทราบนั้นพบว่าในเขต อบต. มีผู้ที่ติดยาเสพติดแต่เมื่อเทียบกับพื้นที่อื่นถือว่าน้อย และยังไม่พบผู้ค้าเหตุผลก็เนื่องมาจากกว่าได้รับความร่วมมือกับทางผู้นำ ประชาชน หน่วยงานของ อบต. ที่ช่วยสอดส่องดูแลอยู่เป็นประจำ การแก้ไขปัญหาของ อบต. สามารถทำได้เฉพาะตามอำนาจหน้าที่เท่านั้น เช่น การณรงค์ การประชาสัมพันธ์ การแจ้งเบาะแส การฝึกอบรมให้ความรู้ ถ้านอกเหนือจากอำนาจหน้าที่ ก็เป็นเรื่องของอำเภอหรือตำรวจแล้วแต่กรณี ทั้งนี้ อบต. ก็ได้ให้ความร่วมมือมาโดยตลอด

ตามที่องค์การบริหารส่วนตำบลวังซ้าย ได้ดำเนินโครงการสำรวจข้อมูลพื้นฐานในเขตองค์การบริหารส่วนตำบล ประจำปีงบประมาณ พ.ศ. ๒๕๖๒ เพื่อนำผลการสำรวจมาพิจารณาแก้ไขปัญหาที่เกิดขึ้นให้แก่ชุมชน ผลการสำรวจพบว่าประชาชนในเขต อบต. พบว่า ประชากรที่สูบบุหรี่ จำนวน ๓๐๐ คน ติ่มสุรา ๑๗๑ คน

๔.๕ การสังคมสงเคราะห์

องค์การบริหารส่วนตำบลได้ดำเนินการด้านสังคมสงเคราะห์ ดังนี้

- ๑.ดำเนินการจ่ายเบี้ยยังชีพให้กับผู้สูงอายุ ผู้พิการ และผู้ป่วยเอดส์
- ๒.รับลงทะเบียนและประสานโครงการเงินอุดหนุนเพื่อการเลี้ยงดูเด็กแรกเกิด
- ๓.ประสานการทำบัตรผู้พิการ
- ๔.ตั้งโครงการปรับปรุงซ่อมแซมบ้านคนจน

๕. ระบบบริการพื้นฐาน

ในเขตองค์การบริหารส่วนตำบลมีระบบบริการพื้นฐาน ดังนี้

๕.๒ การไฟฟ้า

การขยายเขตไฟฟ้า ปัจจุบันมีไฟฟ้าใช้ทุกครัวเรือน คิดเป็น ๑๐๐ เปอร์เซ็นต์ ปัญหาคือ ไฟฟ้าส่องสว่างทางหรือที่สาธารณะยังไม่สามารถดำเนินการครอบคลุมพื้นที่ได้ทั้งหมด เนื่องจากพื้นที่ที่มีความต้องการให้ติดตั้งไฟฟ้าส่องสว่างนั้นยังไม่เป็นที่สาธารณะ อบต. จึงไม่สามารถดำเนินการได้เช่นเดียวกับถนน การแก้ปัญหาคือ ประสานความร่วมมือกันในหลายๆ ฝ่าย เพื่อที่จะทำความเข้าใจกับประชาชนในพื้นที่ และวิธีการที่จะดำเนินการแก้ไขอย่างไร ทั้งนี้ อบต.ก็ได้ตั้งงบประมาณในส่วนนี้ไว้แล้ว และได้แจ้งประชาสัมพันธ์ให้ประชาชนได้รับทราบถึงเหตุผลเพื่อที่จะได้ช่วยกันแก้ไขปัญหาให้กับชุมชน ปัจจุบันในเขต อบต. มีไฟฟ้าใช้ ดังนี้

- (๑) จำนวนครัวเรือนที่ใช้ไฟฟ้า ๑,๘๔๖ หลังคาเรือน
- (๒) ไฟฟ้าสาธารณะ จำนวน ๒๐๐ จุด ครอบคลุมถนนทุกสายในเขต อบต.

๕.๓ การประปา

การประปา ทุกหมู่บ้านมีประปาใช้ทุกหมู่บ้าน การให้บริการได้ครอบคลุมคิดเป็น ๑๐๐ เปอร์เซ็นต์ และมีน้ำใช้ตลอดทั้งปี ปัญหาคือ มีข้อร้องเรียนเรื่องน้ำประปาขุ่นบ่อยครั้ง สาเหตุเนื่องจากเป็นท่อประปาเก่าเกิดการตกตะกอนของน้ำ การแก้ปัญหาคือ การลงพื้นที่ดำเนินการแก้ไขตามจุดที่เกิดปัญหาในพื้นที่ การพิจารณาโครงการต่างๆ ที่ไม่สามารถดำเนินการได้นั้น เช่น โครงการก่อสร้างประปาหอถังสูงฯลฯ อบต. ได้นำบรรจุในแผนพัฒนาสี่ปีและเพื่อที่จะพิจารณาดำเนินการในปีต่อไป เมื่อมีงบประมาณและความจำเป็นก็สามารถดำเนินโครงการได้ต่อเนื่อง เพื่อตอบสนองต่อความต้องการของประชาชนต่อไป ปัจจุบันประชาชนมีประปาใช้ ดังนี้

- (๑) จำนวนครัวเรือนที่ใช้น้ำประปา ๑,๘๔๖ ครัวเรือน
- (๒) หน่วยงานเจ้าของกิจการประปา ของ อบต. ชุมชนละ ๑ แห่ง
- (๓) ปริมาณการใช้น้ำประปาเฉลี่ย ๕๐๐ - ๕๕๐ ลบ.ม. ต่อวัน
- (๔) แหล่งน้ำดิบที่ใช้ผลิตน้ำประปาได้จาก
แม่น้ำ (/)
สระน้ำหนองใหญ่ (-) (แหล่งน้ำผิวดิน)
แหล่งน้ำใต้ดิน (/)

๕.๔ โทรศัพท์

- (๑) จำนวนโทรศัพท์สาธารณะในเขตพื้นที่ จำนวน ๑๐ หมายเลข
- (๒) จำนวนโทรศัพท์ส่วนบุคคล จำนวน ๕๕ หมายเลข
- (๓) จำนวนชุมสายโทรศัพท์จำนวน จำนวน ๑ ชุมสาย
- (๔) ที่ทำการไปรษณีย์โทรเลข จำนวน - แห่ง
- (๕) หอกระจายข่าวในพื้นที่ให้บริการได้ครอบคลุมร้อยละ ๑๐๐ ของพื้นที่เทศบาล

๕.๕ ไปรษณีย์หรือการสื่อสารหรือการขนส่ง และวัสดุ ครุภัณฑ์

- ไม่ได้อยู่ในเขตพื้นที่ขององค์การบริหารส่วนตำบลวังซ้าย

๕.๖ เส้นทางคมนาคม

ในเขต อบต. มีเส้นทางคมนาคมในพื้นที่ อบต. ที่เป็นถนนคอนกรีตเสริมเหล็ก ร้อยละ ๗๐ เป้าหมายคือต้องการให้ได้มากกว่านี้หรือร้อยละ ๑๐๐ โดยผู้บริหารมีนโยบายที่จะดำเนินการก่อสร้างถนนคอนกรีตเสริมเหล็กทุกสาย ปัญหาคือ อบต. ไม่สามารถดำเนินการได้เนื่องจากบางพื้นที่ยังไม่เป็นที่สาธารณะ จะดำเนินการได้ก็ต่อเมื่อต้องเป็นที่สาธารณะปัจจุบัน อบต. มีเส้นทางคมนาคม ดังนี้

(๑) การคมนาคม การจราจร

เส้นทางคมนาคมที่ใช้ติดต่อในเขต อบต.วังซ้าย และพื้นที่ใกล้เคียงมีดังนี้

๑.๑) ทางหลวงแผ่นดิน

- หมายเลข ๑๐๒ สายวังเหนือ-พะเยา เป็นถนนลาดยาง ระยะทาง ๑,๐๐๐ กม.
- ถนน รพช. หมายเลข ๔๐๖๑ บ้านผาแดง - ทุ่งเป้า เป็นถนนลาดยาง รวมระยะทางยาว กม.
- ถนน รพช. หมายเลข ๑๑๐๑๔ บ้านหัวทุ่ง - ร่องเคาะ เป็นถนนลาดยางรวมระยะทางยาว กม.
- ถนนบ้านหัวทุ่ง - แม่สุขใน เป็นถนนลาดยาง รวมระยะทางยาว กม.

๑.๒) สะพาน จำนวน ๑ สะพาน

๑.๓) ถนน

ถนนในความรับผิดชอบของกรมทางหลวง	จำนวน	-	สาย
- สภาพถนนคอนกรีต	จำนวน	-	สาย ระยะทาง - กม.
- ถนนลาดยาง	จำนวน	-	สาย ระยะทาง - กม.
- ลูกรัง	จำนวน	-	สาย ระยะทาง - กม.
ถนนในความรับผิดชอบของกรมโยธาธิการและผังเมือง	จำนวน	-	สาย
- สภาพถนนคอนกรีต	จำนวน	-	สาย ระยะทาง - กม.
- ลาดยาง	จำนวน	-	สาย ระยะทาง - กม.
- ลูกรัง	จำนวน	-	สาย ระยะทาง - กม.
ถนนในความรับผิดชอบของ กรป. กลาง	จำนวน	-	สาย
- สภาพถนน คอนกรีต	จำนวน	-	สาย ระยะทาง - กม.
- ลาดยาง	จำนวน	-	สาย ระยะทาง - กม.
- ลูกรัง	จำนวน	-	สาย ระยะทาง - กม.
ทางหลวงท้องถิ่น	จำนวน	-	สาย
- สภาพถนน คอนกรีต	จำนวน	-	สาย ระยะทาง - กม.
- ลาดยาง	จำนวน	-	สาย ระยะทาง - กม.
- ลูกรัง	จำนวน	-	สาย ระยะทาง - กม.
ถนนของท้องถิ่น องค์การบริหารส่วนตำบลวังซ้าย	จำนวน	๑๓๒	สาย

- สภาพถนน คอนกรีต จำนวน ๘๗ สาย ระยะทาง - กม.
- แอสฟัลติกส์ จำนวน ๒๐ สาย ระยะทาง - กม.
- ลูกรัง จำนวน ๑๐ สาย ระยะทาง - กม.

๖. ระบบเศรษฐกิจ

๖.๑ การเกษตร

ประชากรในเขต อบต. ร้อยละ ๗๐ ประกอบอาชีพเกษตรกรรม ผลผลิตทางการเกษตรที่สำคัญ ได้แก่ ข้าวโพด ข้าว มันสำปะหลัง อ้อย ดังนี้

- อาชีพเกษตรกรรม	ร้อยละ	๗๐	ของจำนวนประชากรทั้งหมด
- อาชีพเลี้ยงสัตว์	ร้อยละ	๑๓	ของจำนวนประชากรทั้งหมด
- อาชีพรับจ้าง	ร้อยละ	๘	ของจำนวนประชากรทั้งหมด
- อาชีพค้าขาย	ร้อยละ	๙	ของจำนวนประชากรทั้งหมด

๖.๒ การประมง

(ในเขต อบต. ไม่มีการประมง)

๖.๓ การปศุสัตว์

- เป็นการประกอบกิจการในลักษณะเลี้ยงในครัวเรือนเป็นอาชีพหลักและอาชีพเสริม เช่น การเลี้ยงไก่ เป็ด โค สุกร กระบือ จำนวนสัตว์ในพื้นที่โดยประมาณ ดังนี้

โค	๕๐ ตัว	กระบือ	๒๐ ตัว	สุกร	๖๐ ตัว
เป็ด	๕๐ ตัว	ไก่	๑๐๐ ตัว	อื่นๆ	- ตัว

๖.๔ การบริการ

โรงแรม	-	แห่ง
ร้านอาหาร	๒	แห่ง
โรงพยาบาล	-	แห่ง
สถานีขนส่ง	๑	แห่ง (ท่ารถ - แห่ง)
ร้านเกมส์	-	แห่ง

๖.๕ การท่องเที่ยว

ในเขต อบต. ไม่มีแหล่งท่องเที่ยว แต่ได้ส่งเสริมการท่องเที่ยวให้เกิดขึ้นในชุมชน เช่น การจัดงานประเพณีต่าง ๆ การขุดลอกลำน้ำให้กว้างเหมาะสมสำหรับใช้พักผ่อนหย่อนใจ

๖.๖ อุตสาหกรรม

- จำนวนกิจการอุตสาหกรรมขนาดเล็ก (โรงสีขนาดเล็ก) จำนวน - แห่ง (มีคนงานต่ำกว่า - คน หรือมีทรัพย์สินถาวรที่เกิน - ล้านบาท)

๖.๗ การพาณิชย์และกลุ่มอาชีพ

การพาณิชย์

ธนาคาร	๑	แห่ง	สถานีบริการน้ำมัน	๑	แห่ง
บริษัท	๑	แห่ง	ศูนย์การค้า/ห้างสรรพสินค้า	-	แห่ง
ห้างหุ้นส่วนจำกัด	๑	แห่ง	ตลาดสด	-	แห่ง
ร้านค้าต่างๆ	๔๗	แห่ง	โรงฆ่าสัตว์	-	แห่ง
ซูเปอร์มาเก็ต	-	แห่ง			

กลุ่มอาชีพ

กิจกรรมกลุ่มอาชีพ

๑. กลุ่มเกษตรพัฒนา หมู่ที่ ๑ ปีที่จัดตั้ง ๒๕๔๖ สมาชิก ๕๐ คน เงินทุน ๒๐๐,๐๐๐.-
๒. กลุ่ม ๒ หมู่ที่ ๑ ปีที่จัดตั้ง ๒๕๔๘ สมาชิก ๕๐ คน เงินทุน ๓๗,๐๐๐.-
๓. กลุ่มออมทรัพย์เพื่อการผลิต หมู่ที่ ๒ สมาชิก ๓๘ คน เงินทุน ๒๔๔,๖๒๒.-
๔. กลุ่มทำปุ๋ยหมัก หมู่ที่ ๔ สมาชิก - คน เงินทุน -
๕. กลุ่มออมทรัพย์เพื่อการผลิต หมู่ที่ ๗ สมาชิก ๖๕ คน เงินทุน ๒๑๙,๐๙๔.-
๖. กลุ่มวิสาหกิจจากไม้ หมู่ที่ ๘ ปีที่จัดตั้ง ๒๕๕๒ สมาชิก ๑๑ คน เงินทุน ๑๐๐,๐๐๐.-
๗. กลุ่มเพาะเห็ดนางฟ้า หมู่ที่ ๘ ปีที่จัดตั้ง ๒๕๖๓ สมาชิก ๓๐ คน เงินทุน ๑๘,๐๐๐.-
๘. กลุ่มป่าชุมชน หมู่ที่ ๘ เงินทุน ๕๐,๐๐๐.-
๙. กลุ่มปุ๋ย หมู่ที่ ๘ เงินทุน ๔๙๐,๐๐๐.-
๑๐. กลุ่มออมทรัพย์เพื่อการผลิต หมู่ที่ ๙ เงินทุน ๑,๓๒๐,๖๕๓.๕๗
๑๑. กลุ่มพัฒนาสตรี หมู่ที่ ๙ สมาชิก ๑๓๑ คน เงินทุน ๑๙๒,๐๐๐.-

กองทุนในหมู่บ้าน

๑. กองทุนหมู่บ้าน หมู่ที่ ๑ เงินทุน ๒,๒๐๐,๐๐๐.-บาท
๒. กองทุนเกษตรพัฒนา หมู่ที่ ๑ เงินทุน ๘๙,๐๐๐.-บาท
๓. กองทุนปุ๋ย หมู่ที่ ๑ เงินทุน ๕๐๐,๐๐๐.-บาท
๔. กองทุนหมู่บ้าน หมู่ที่ ๒ เงินทุน ๓,๖๙๒,๒๕๘.- มีสมาชิก ๑๙๓ คน
๕. กองทุน กข.คจ. หมู่ที่ ๒ เงินทุน ๓๐๕,๐๐๐.- มีสมาชิก ๓๘ คน
๖. กองทุนพัฒนาสตรี หมู่ที่ ๒ เงินทุน - มีสมาชิก ๑๙๖ คน
๗. กองทุนร้านค้าชุมชน หมู่ที่ ๒ เงินทุน ๕๓๓,๒๔๘.- มีสมาชิก ๑๒๐ คน
๘. กองทุนแม่ของแผ่นดิน หมู่ที่ ๒ เงินทุน ๘๗,๓๔๘.- มีสมาชิก ๑๒๐ คน
๙. กองทุนศูนย์จัดการดิน หมู่ที่ ๒ เงินทุน ๓๓,๖๖๕.- มีสมาชิก ๓๐ คน
๑๐. กองทุนหมู่บ้าน หมู่ที่ ๓ เงินทุน ๓๘๐,๐๐๐.- มีสมาชิก ๒๐๕ คน
๑๑. กองทุนพัฒนาสตรี หมู่ที่ ๓ เงินทุน - มีสมาชิก ๑๖๐ คน
๑๒. กองทุนปุ๋ย หมู่ที่ ๓ เงินทุน ๓๐๐,๐๐๐.- มีสมาชิก ๕๕ คน
๑๓. กองทุนหมู่บ้าน หมู่ที่ ๔ เงินทุน ๖,๐๐๐,๐๐๐.- มีสมาชิก คน
๑๔. กองทุนหมู่บ้าน หมู่ที่ ๕ เงินทุน ๑,๐๐๐,๐๐๐.- มีสมาชิก ๑๒๕ คน
๑๕. กองทุน กข.คจ. หมู่ที่ ๕ เงินทุน ๓๐๐,๐๐๐.- มีสมาชิก ๓๒ คน
๑๖. กองทุนออมทรัพย์เพื่อการผลิต หมู่ที่ ๕ เงินทุน ๑,๒๐๐,๐๐๐.- มีสมาชิก ๖๐ คน
๑๗. กองทุนผู้ผลิต OTOP หมู่ที่ ๕ เงินทุน ๓๐,๐๐๐.- มีสมาชิก ๑๐ คน
๑๘. กองทุนหมู่บ้าน หมู่ที่ ๖ เงินทุน ๒,๘๔๔,๒๔๖.- มีสมาชิก
๑๙. กองทุน กข.คจ. หมู่ที่ ๖ เงินทุน ๓๐๙,๑๑๗.- มีสมาชิก
๒๐. กองทุนปุ๋ยบ้านน้ำหลงหมู่ที่ ๖ เงินทุน ๕๑๑,๐๐๐.-
๒๑. กองทุนหมุนเวียนเพื่อการเกษตร หมู่ที่ ๖ เงินทุน ๑๒๘,๒๓๕.-
๒๒. กองทุนหมู่บ้าน หมู่ที่ ๗ เงินทุน ๑,๘๑๕,๙๑๕.- มีสมาชิก ๑๗๘ คน
๒๓. กองทุน กข.คจ. หมู่ที่ ๗ เงินทุน ๒๘๗,๘๒๐.๑๙ มีสมาชิก ๑๑๘ คน
๒๔. กองทุน กทบ หมู่ที่ ๘ เงินทุน ๑,๕๐๐,๐๐๐.-
๒๕. กองทุน กขคจ หมู่ที่ ๘ เงินทุน ๓๕๐,๐๐๐.-
๒๖. กองทุนหมู่บ้าน หมู่ที่ ๙ เงินทุน ๒,๙๒๓,๗๕๔.๒๖ มีสมาชิก ๒๒๖ คน
๒๗. กองทุน กขคจ หมู่ที่ ๙ เงินทุน ๒๙๗,๙๒๒.๓๗ มีสมาชิก ๑๒๐ คน

๒๘. กองทุน SML	หมู่ที่ ๙ เงินทุน	๕๕๓,๔๖๕.-	มีสมาชิก ๑๒๐ คน
๒๙. กองทุนแม่บ้าน	หมู่ที่ ๙ เงินทุน	๓๖,๖๔๕.-	มีสมาชิก ๑๒๐ คน
๓๐. กองทุนฉางข้าว	หมู่ที่ ๙ ข้าว	๒,๗๔๓ กก	มีสมาชิก ๑๒๐ คน
๓๑. กองทุนประปา	หมู่ที่ ๙ เงินทุน	๑๓๔,๒๘๕.-	มีสมาชิก ๑๕๑ คน

๖.๘ แรงงาน

จากการสำรวจข้อมูลพื้นฐานพบว่า ประชากรที่มีอายุ ๑๕ - ๖๐ ปี อยู่ในกำลังแรงงาน ร้อยละ ๙๕ เมื่อเทียบกับอัตราส่วนกับจังหวัด ร้อยละ ๗๓.๙๙ ซึ่งสูงกว่ามาก แต่ค่าแรง ในพื้นที่ต่ำกว่าระดับจังหวัด โดยเฉพาะแรงงานด้านการเกษตร ประชากรอายุระหว่าง ๒๕ - ๕๐ ปี บางส่วน ไปรับจ้างทำงานนอกพื้นที่ รวมทั้งแรงงานที่ไปทำงานต่างประเทศ ปัญหาที่พบคือ ประชากรต้องไปทำงานนอกพื้นที่ในเมืองที่มีโรงงานอุตสาหกรรม บริษัท ห้างร้านใหญ่ๆ เพราะในพื้นที่ไม่มีโรงงานอุตสาหกรรมที่มีการจ้างแรงงานเยอะ เพราะพื้นที่ส่วนมากเป็นที่อยู่อาศัย ปัญหานี้ยังไม่สามารถแก้ไขได้

๗. เศรษฐกิจพอเพียงท้องถิ่น (ด้านการเกษตรและแหล่งน้ำ)

๗.๒ ข้อมูลด้านการเกษตร

(๑) บ้านแม่มา หมู่ที่ ๑

มีพื้นที่ทั้งหมด ๓๓๒ ไร่ทำการเกษตร ดังนี้

ประเภทของการทำการเกษตร		จำนวน	ผลผลิตเฉลี่ย (กก./ไร่)	ต้นทุนการผลิตเฉลี่ย (บาท/ไร่)	ราคาขายโดยเฉลี่ย (บาท/ไร่)
๒.๑) ทำนา	<input type="checkbox"/> ในเขตชลประทานคร้วเรือนไร่กก./ไร่บาท/ไร่บาท/ไร่
	<input checked="" type="checkbox"/> นอกเขตชลประทาน	๗๒ คร้วเรือน ๖๑๑.....ไร่	๖๕๐.....บาท/ไร่	๒,๗๐๐.....บาท/ไร่	๓,๘๐๐.....บาท/ไร่
๒.๒) ทำสวน	สวน...สัปปะ	๑๐.....คร้วเรือน ๒๐.....ไร่	๑,๓๐๐.....กก./ไร่	๒,๐๐๐.....บาท/ไร่	๑๘,๐๐๐.....บาท/ไร่
	สวน...ข้าวโพดหวาน.....	๒๐.....คร้วเรือน ๕๐.....ไร่	๒,๐๐๐.....กก./ไร่	๓,๐๐๐.....บาท/ไร่	๑,๐๐๐.....บาท/ไร่
	สวน.....	๓๐.....คร้วเรือน ๑๕๐.....ไร่	๘๐๐.....กก./ไร่	๓,๕๐๐.....บาท/ไร่	๕,๐๐๐.....บาท/ไร่
	สวน.....	๖.....คร้วเรือน ๓๐.....ไร่กก./ไร่บาท/ไร่บาท/ไร่
๒.๓) ทำไร่	<input type="checkbox"/> ไร่อ้อยคร้วเรือนไร่กก./ไร่บาท/ไร่บาท/ไร่
	<input checked="" type="checkbox"/> ไร่ข้าวโพด	๓๐.....คร้วเรือน ๑๕๐.....ไร่	๘๐๐.....กก./ไร่	๓,๕๐๐.....บาท/ไร่	๕,๐๐๐.....บาท/ไร่
	<input checked="" type="checkbox"/> ไร่มันสำปะหลัง	๖.....คร้วเรือน ๓๐.....ไร่	๒,๕๐๐.....กก./ไร่	๒,๐๐๐.....บาท/ไร่	๔,๐๐๐.....บาท/ไร่
	<input type="checkbox"/> อื่นๆ โปรตรระบุคร้วเรือนไร่กก./ไร่บาท/ไร่บาท/ไร่
๒.๔) อื่นๆ	<input type="checkbox"/> อื่นๆ โปรตรระบุคร้วเรือนไร่กก./ไร่บาท/ไร่บาท/ไร่

(๒) บ้านใหม่หลายท่า หมู่ที่ ๒

มีพื้นที่ทั้งหมด ๓๓๒ ไร่ทำการเกษตร ดังนี้

ประเภทของการทำการเกษตร		จำนวน	ผลผลิตเฉลี่ย (กก./ไร่)	ต้นทุนการ ผลิตเฉลี่ย (บาท/ไร่)	ราคาขาย โดยเฉลี่ย (บาท/ไร่)
๒.๑) ทำนา	<input type="checkbox"/> ในเขต ชลประทานคร้าวเรือนไร่กก./ไร่บาท/ไร่บาท/ไร่
	<input checked="" type="checkbox"/> นอกเขตชล ประทาน	...๗๐...คร้าวเรือน ...๔๕๐...ไร่๖๕๐...บาท/ไร่	...๒,๗๐๐...บาท/ไร่	...๓,๘๐๐...บาท/ไร่
๒.๒) ทำสวน	สวน...ข้าวโพด	...๖๐...คร้าวเรือนไร่	...๑,๙๐๐...กก./ไร่	...๓,๔๐๐...บาท/ไร่	...๗,๐๐๐...บาท/ไร่
	สวน.....ลำไย	...๖...คร้าวเรือน ...๒๐...ไร่	...๒,๐๐๐...กก./ไร่	...๑,๕๐๐...บาท/ไร่	...๔๐,๐๐๐...บาท/ไร่
	สวน.....คร้าวเรือนไร่กก./ไร่บาท/ไร่บาท/ไร่
	สวน.....คร้าวเรือนไร่กก./ไร่บาท/ไร่บาท/ไร่
๒.๓) ทำไร่	<input type="checkbox"/> ไร่อ้อยคร้าวเรือนไร่กก./ไร่บาท/ไร่บาท/ไร่
	<input checked="" type="checkbox"/> ไร่ข้าวโพด	...๕๐...คร้าวเรือน ...๒๓๐...ไร่	...๑,๐๐๐...กก./ไร่	...๓,๕๐๐...บาท/ไร่	...๔,๒๐๐...บาท/ไร่
	<input checked="" type="checkbox"/> ไร่มันสำปะหลัง	...๘...คร้าวเรือน ...๓๐...ไร่	...๓,๐๐๐...กก./ไร่	...๔,๒๐๐...บาท/ไร่	...๕,๕๐๐...บาท/ไร่
	<input type="checkbox"/> อื่นๆ โปดระบุนุคร้าวเรือนไร่กก./ไร่บาท/ไร่บาท/ไร่
๒.๔) อื่นๆ	<input type="checkbox"/> อื่นๆ โปดระบุนุคร้าวเรือนไร่กก./ไร่บาท/ไร่บาท/ไร่

(๓) บ้านหัวทุ่ง หมู่ที่ ๓

มีพื้นที่ทั้งหมด ๓๓๒ ไร่ทำการเกษตร ดังนี้

ประเภทของการทำการเกษตร		จำนวน	ผลผลิตเฉลี่ย (กก./ไร่)	ต้นทุนการ ผลิตเฉลี่ย (บาท/ไร่)	ราคาขาย โดยเฉลี่ย (บาท/ไร่)
๒.๑) ทำนา	<input type="checkbox"/> ในเขต ชลประทานคร้าวเรือนไร่กก./ไร่บาท/ไร่บาท/ไร่
	<input checked="" type="checkbox"/> นอกเขตชล ประทาน	...๖๕...คร้าวเรือน ...๓๓๓...ไร่๖๐๐...บาท/ไร่	...๒,๘๐๐...บาท/ไร่	...๖,๐๐๐...บาท/ไร่
๒.๒) ทำสวน	สวน...ลำไย	...๙...คร้าวเรือน ...๔๑...ไร่	...๒,๐๐๐...กก./ไร่	...๒,๐๐๐...บาท/ไร่	...๒,๐๐๐...บาท/ไร่
	สวน...ข้าวโพดหวาน.....	...๓...คร้าวเรือน ...๑๑...ไร่	...๒,๐๐๐...กก./ไร่	...๓,๐๐๐...บาท/ไร่	...๗,๐๐๐...บาท/ไร่
	สวน...ข้าวโพดคร้าวเรือนกก./ไร่บาท/ไร่บาท/ไร่

หวาน.....ไร่			
	สวน.....คร้วเรือนไร่กก./ไร่บาท/ไร่บาท/ไร่
๒.๓) ทำไร่	<input checked="" type="checkbox"/> ไร่ข้าวโพด	...๕๑...คร้วเรือน ...๕๓๑...ไร่	...๑,๕๐๐...กก./ไร่	...๒,๗๐๐...บาท/ไร่	...๗,๕๐๐...บาท/ไร่
	<input checked="" type="checkbox"/> ไร่ข้าวโพดคร้วเรือนไร่กก./ไร่บาท/ไร่บาท/ไร่
	<input type="checkbox"/>	...๕...คร้วเรือน ...๒๐...ไร่	...๓,๕๐๐...กก./ไร่	...๔,๐๐๐...บาท/ไร่	...๖,๘๒๕๐...บาท/ ไร่
	<input type="checkbox"/> อื่นๆ โปรดระบุคร้วเรือนไร่กก./ไร่บาท/ไร่บาท/ไร่
๒.๔) อื่นๆ	<input type="checkbox"/> อื่นๆ โปรดระบุคร้วเรือนไร่กก./ไร่บาท/ไร่บาท/ไร่

(๔) บ้านแม่สุขใน หมู่ที่ ๔

มีพื้นที่ทั้งหมด ๓๔๕ ทำการเกษตร ดังนี้

ประเภทของการทำการเกษตร		จำนวน	ผลผลิตเฉลี่ย (กก./ไร่)	ต้นทุนการผลิตเฉลี่ย (บาท/ไร่)	ราคาขายโดยเฉลี่ย (บาท/ไร่)
๒.๑) ทำนา	<input type="checkbox"/> ในเขตชลประทานคร้วเรือนไร่กก./ไร่บาท/ไร่บาท/ไร่
	<input checked="" type="checkbox"/> นอกเขต ชลประทาน	...๑๑๒...คร้วเรือน ...๘,๐๐๐...ไร่	...๖๐๐...กก./ไร่	...๕,๔๐๐...บาท/ไร่	...๕,๐๐๐...บาท/ไร่
๒.๒) ทำสวน	สวน.....ลำไย.....	...๓๐...คร้วเรือน ...๘๐๐...ไร่	...๒,๐๐๐...กก./ไร่	...๒,๐๐๐...บาท/ไร่	...๒,๐๐๐...บาท/ไร่
	สวน.....มะม่วง.....	...๙...คร้วเรือน ...๑๒...ไร่	...๑,๐๐๐...กก./ไร่	...๑,๐๐๐...บาท/ไร่	...๑,๐๐๐...บาท/ไร่
	สวน.....มะขาม.....	...๕...คร้วเรือน ...๒๐...ไร่	...๔๐๐...กก./ไร่	...๘,๐๐๐...บาท/ไร่	...๑,๐๐๐...บาท/ไร่
	สวน.....คร้วเรือนไร่กก./ไร่บาท/ไร่บาท/ไร่
๒.๓) ทำไร่	<input type="checkbox"/> ไร่อ้อยคร้วเรือนไร่กก./ไร่บาท/ไร่บาท/ไร่
	<input checked="" type="checkbox"/> ไร่ข้าวโพด	...๑๕๐...คร้วเรือนไร่กก./ไร่บาท/ไร่บาท/ไร่
	<input checked="" type="checkbox"/> ไร่มันสำปะหลัง	...๒๕...คร้วเรือน ...๒๐๐...ไร่	...๑,๕๐๐...กก./ไร่	...๓,๐๐๐...บาท/ไร่	...๒,๕๐๐...บาท/ไร่
	<input type="checkbox"/> อื่นๆ โปรดระบุคร้วเรือนไร่กก./ไร่บาท/ไร่บาท/ไร่
๒.๔) อื่นๆ	<input type="checkbox"/> อื่นๆ โปรดระบุคร้วเรือนไร่กก./ไร่บาท/ไร่บาท/ไร่

(๕) บ้านป่าแฉม หมู่ที่ ๕

มีพื้นที่ทั้งหมด ๓๔๕ ไร่ทำการเกษตร ดังนี้

ประเภทของการทำการเกษตร	จำนวน	ผลผลิตเฉลี่ย (กก./ไร่)	ต้นทุนการผลิตเฉลี่ย (บาท/ไร่)	ราคาขายโดยเฉลี่ย (บาท/ไร่)	
๒.๑) ทำนา	<input type="checkbox"/> ในเขตชลประทานคร้วเรือนไร่กก./ไร่บาท/ไร่บาท/ไร่
	<input checked="" type="checkbox"/> นอกเขตชลประทาน	...๓๕...คร้วเรือน ...๑๘๐...ไร่	...๖๐๐...กก./ไร่	...๒,๕๐๐...บาท/ไร่	...๖,๐๐๐...บาท/ไร่
๒.๒) ทำสวน	สวน...ลำไย.....	...๕...คร้วเรือน ...๑๐๐...ไร่	...๒,๐๐๐...กก./ไร่	...๑,๕๐๐...บาท/ไร่	...๔๐,๐๐๐...บาท/ไร่
	สวน...ข้าวโพดหวาน	...๑๕...คร้วเรือน ...๘๐...ไร่	...๒,๐๐๐...กก./ไร่	...๓,๕๐๐...บาท/ไร่	...๘,๐๐๐...บาท/ไร่
	สวน...มะขามหวาน	...๒๐...คร้วเรือน ...๑๕๐...ไร่	...๕๐๐...กก./ไร่	...๕๐,๐๐๐...บาท/ไร่	...๒๐,๐๐๐...บาท/ไร่
	สวน.....คร้วเรือนไร่กก./ไร่บาท/ไร่บาท/ไร่
๒.๓) ทำไร่	<input type="checkbox"/> ไร่อ้อย	...-...คร้วเรือน ...-...ไร่	...-...กก./ไร่	...-...บาท/ไร่	...-...บาท/ไร่
	<input checked="" type="checkbox"/> ไร่ข้าวโพด	...๕๐...คร้วเรือน ...๕๐๐...ไร่	...๑,๐๐๐...กก./ไร่	...๓,๐๐๐...บาท/ไร่	...๕,๐๐๐...บาท/ไร่
	<input checked="" type="checkbox"/> ไร่มันสำปะหลัง	...๕๐...คร้วเรือน ...๘๐๐...ไร่	...๓,๐๐๐...กก./ไร่	...๓,๐๐๐...บาท/ไร่	...๖,๐๐๐...บาท/ไร่
	<input type="checkbox"/> อื่นๆ โปดระบุคร้วเรือนไร่กก./ไร่บาท/ไร่บาท/ไร่
๒.๔) อื่นๆ	<input type="checkbox"/> อื่นๆ โปดระบุ	...-...คร้วเรือน ...-...ไร่	...-...กก./ไร่	...-...บาท/ไร่	...-...บาท/ไร่

(๖) บ้านน้ำหลง หมู่ที่ ๖

มีพื้นที่ทั้งหมด ๓๔๕ ไร่ทำการเกษตร ดังนี้

ประเภทของการทำการเกษตร	จำนวน	ผลผลิตเฉลี่ย (กก./ไร่)	ต้นทุนการผลิตเฉลี่ย (บาท/ไร่)	ราคาขายโดยเฉลี่ย (บาท/ไร่)	
๒.๑) ทำนา	<input type="checkbox"/> ในเขตชลประทานคร้วเรือนไร่กก./ไร่บาท/ไร่บาท/ไร่
	<input checked="" type="checkbox"/> นอกเขตชลประทาน	...๗๗...คร้วเรือน ...๔๕๐...ไร่	...๖๐๐...กก./ไร่	...๒,๕๐๐...บาท/ไร่	...๖,๐๐๐...บาท/ไร่
๒.๒) ทำสวน	สวน...ลำไย.....	...๑๕...คร้วเรือน ...๕๐...ไร่	...๑,๒๕๐...กก./ไร่	๒,๐๐๐บาท/ไร่	...๑๘,๗๕๐...บาท/ไร่
	สวน...ยวงพารา	...๔...คร้วเรือน ...๔๐...ไร่	...๑๐...กก./ไร่	...๑,๕๐๐...บาท/ไร่	...๑๕,๐๐๐...บาท/ไร่
	สวน...ข้าวโพดหวานคร้วเรือนไร่กก./ไร่บาท/ไร่บาท/ไร่
	สวน...มะขาม.....	...๑๕...คร้วเรือน ...๗๕...ไร่	...๓๐๐...กก./ไร่	...๒,๐๐๐...บาท/ไร่	...๑๐,๕๐๐...บาท/ไร่

๒.๓) ทำไร่	<input type="checkbox"/> ไร่อ้อยคร้วเรือนไร่กก./ไร่บาท/ไร่บาท/ไร่
	<input checked="" type="checkbox"/> ไร่ข้าวโพด	...๘๗...คร้วเรือน ...๑,๔๘๕...ไร่	...๘๐๐...กก./ไร่	...๓,๕๐๐...บาท/ไร่	...๔,๕๐๐...บาท/ไร่
	<input checked="" type="checkbox"/> ไร่มันสำปะหลัง	...๑๕...คร้วเรือน ...๑๐๐...ไร่	...๒,๕๐๐...กก./ไร่	...๒,๕๐๐...บาท/ไร่	...๓,๐๐๐...บาท/ไร่
	<input type="checkbox"/> อื่นๆ โปรดระบุคร้วเรือนไร่กก./ไร่บาท/ไร่บาท/ไร่
๒.๔) อื่นๆ	<input type="checkbox"/> อื่นๆ โปรดระบุคร้วเรือนไร่กก./ไร่บาท/ไร่บาท/ไร่

(๗) บ้านแม่สุขวังเหนือ หมู่ที่ ๗

มีพื้นที่ทั้งหมด ๓๔๕ ไร่ทำการเกษตร ดังนี้

ประเภทของการทำการเกษตร		จำนวน	ผลผลิตเฉลี่ย (กก./ไร่)	ต้นทุนการผลิตเฉลี่ย (บาท/ไร่)	ราคาขายโดยเฉลี่ย (บาท/ไร่)
๒.๑) ทำนา	<input type="checkbox"/> ในเขตชลประทานคร้วเรือนไร่กก./ไร่บาท/ไร่บาท/ไร่
	<input checked="" type="checkbox"/> นอกเขตชลประทาน	...๑๐๔...คร้วเรือน ...๖๔๒...ไร่	...๕๐...กก./ไร่	...๓๒,๔๕๐...บาท/ไร่	...๕๐...บาท/ไร่
๒.๒) ทำสวน	สวน.....ยวงพารา	...๓...คร้วเรือน ...๔๐...ไร่	...๖๐...กก./ไร่	...๒,๔๐๐...บาท/ไร่	...๖๐...บาท/ไร่
	สวน.....ลำไย.....	...๒...คร้วเรือน ...๔๐...ไร่	...๖๐๐...กก./ไร่	...๙,๐๐๐...บาท/ไร่	...๖๐๐...บาท/ไร่
	สวน.....คร้วเรือนไร่กก./ไร่บาท/ไร่บาท/ไร่
	สวน.....คร้วเรือนไร่กก./ไร่บาท/ไร่บาท/ไร่
๒.๓) ทำไร่	<input type="checkbox"/> ไร่อ้อยคร้วเรือนไร่กก./ไร่บาท/ไร่บาท/ไร่
	<input checked="" type="checkbox"/> ไร่ข้าวโพด	...๔๕...คร้วเรือน ...๔๑๘...ไร่	...๒,๕๐๐...กก./ไร่	...๓,๕๕๐...บาท/ไร่	...๑,๔๕,๐๐๐...บาท/ไร่
	<input checked="" type="checkbox"/> ไร่มันสำปะหลัง	...๙...คร้วเรือน ...๔๘...ไร่	...๓๐๐...กก./ไร่	...๓,๒๐๐...บาท/ไร่	...๕,๕๐๐...บาท/ไร่
	<input type="checkbox"/> อื่นๆ โปรดระบุคร้วเรือนไร่กก./ไร่บาท/ไร่บาท/ไร่
๒.๔) อื่นๆ	<input checked="" type="checkbox"/> อื่นๆ โปรดระบุคร้วเรือนไร่กก./ไร่บาท/ไร่บาท/ไร่

(๘) บ้านแม่สุขเหนือ หมู่ที่ ๘

มีพื้นที่ทั้งหมด ๓๔๕ ไร่ทำการเกษตร ดังนี้

ประเภทของการทำการเกษตร		จำนวน	ผลผลิตเฉลี่ย (กก./ไร่)	ต้นทุนการผลิตเฉลี่ย (บาท/ไร่)	ราคาขายโดยเฉลี่ย (บาท/ไร่)
๒.๑) ทำนา	<input type="checkbox"/> ในเขตชลประทานคร้วเรือนไร่กก./ไร่บาท/ไร่บาท/ไร่
	<input checked="" type="checkbox"/> นอกเขตชลประทาน	...๑๒๐...คร้วเรือน ...๔๘๐...ไร่	...๖๐๐...กก./ไร่	...๒,๖๐๐...บาท/ไร่	...๕๐,๐๐๐...บาท/ไร่
๒.๒) ทำสวน	สวน...ข้าวโพดหวานคร้วเรือนไร่กก./ไร่บาท/ไร่บาท/ไร่
	สวน...ยางพารา.....คร้วเรือนไร่กก./ไร่บาท/ไร่บาท/ไร่
	สวน.....คร้วเรือนไร่กก./ไร่บาท/ไร่บาท/ไร่
	สวน.....คร้วเรือนไร่กก./ไร่บาท/ไร่บาท/ไร่
๒.๓) ทำไร่	<input type="checkbox"/> ไร่อ้อย	...-...คร้วเรือน ...-...ไร่	...-...กก./ไร่	...-...บาท/ไร่	...-...บาท/ไร่
	<input checked="" type="checkbox"/> ไร่ข้าวโพด	...๑๕...คร้วเรือน ...๗๕...ไร่	...๑,๐๐๐...กก./ไร่	...๓,๕๐๐...บาท/ไร่	...๔,๕๐๐...บาท/ไร่
	<input checked="" type="checkbox"/> ไร่มันสำปะหลัง	...๘...คร้วเรือน ...๕๐...ไร่	...๓,๐๐๐...กก./ไร่	...๓,๒๐๐...บาท/ไร่	...๕,๕๐๐...บาท/ไร่
	<input type="checkbox"/> อื่นๆ โปดระบุนุคร้วเรือนไร่กก./ไร่บาท/ไร่บาท/ไร่
๒.๔) อื่นๆ	<input checked="" type="checkbox"/> อื่นๆ โปดระบุนุ	...-...คร้วเรือน ...-...ไร่	...-...กก./ไร่	...-...บาท/ไร่	...-...บาท/ไร่

(๙) บ้านแม่สุขป่าสัก หมู่ที่ ๙

มีพื้นที่ทั้งหมด ๓๔๕ ไร่ทำการเกษตร ดังนี้

ประเภทของการทำการเกษตร		จำนวน	ผลผลิตเฉลี่ย (กก./ไร่)	ต้นทุนการผลิตเฉลี่ย (บาท/ไร่)	ราคาขายโดยเฉลี่ย (บาท/ไร่)
๒.๑) ทำนา	<input type="checkbox"/> ในเขตชลประทานคร้วเรือนไร่กก./ไร่บาท/ไร่บาท/ไร่
	<input checked="" type="checkbox"/> นอกเขตชลประทาน	...๓๕...คร้วเรือน ...๑๘๐...ไร่	...๗๐๐...กก./ไร่	...๓,๕๐๐...บาท/ไร่	...๗,๐๐๐...บาท/ไร่
๒.๒) ทำสวน	สวน...มะม่วง.....	...๓๐...คร้วเรือน ...๒๐...ไร่	...๑๓๐...กก./ไร่	...๑,๒๐๐...บาท/ไร่	...๓,๐๐๐...บาท/ไร่
	สวน.....คร้วเรือนไร่กก./ไร่บาท/ไร่บาท/ไร่
	สวน.....คร้วเรือนไร่กก./ไร่บาท/ไร่บาท/ไร่
	สวน.....คร้วเรือนไร่กก./ไร่บาท/ไร่บาท/ไร่

๒.๓) ทำไร่	ไร่อ้อยคร้วเรือนไร่กก./ไร่บาท/ไร่บาท/ไร่
	<input checked="" type="checkbox"/> ไร่ข้าวโพด๑๖...คร้วเรือน๕๐.....ไร่๑,๒๐๐...กก./ไร่๒,๒๐๐...บาท/ไร่๕,๐๐๐...บาท/ไร่
	<input checked="" type="checkbox"/> ไร่มันสำปะหลัง๔...คร้วเรือน๘.....ไร่๔,๐๐๐...กก./ไร่๒,๐๐๐...บาท/ไร่๘,๐๐๐...บาท/ไร่
	<input type="checkbox"/> อื่นๆ โปรตระบุคร้วเรือนไร่กก./ไร่บาท/ไร่บาท/ไร่
๒.๔) อื่นๆ	<input checked="" type="checkbox"/> อื่นๆ โปรตระบุเลี้ยงสัตว์โค กระบือ๓...คร้วเรือนไร่๒,๐๐๐...กก./ไร่๕,๐๐๐...บาท/ไร่๓,๕๐๐...บาท/ไร่

(๑๐) บ้านสบมา หมู่ที่ ๑๐

มีพื้นที่ทั้งหมด ๓๔๕ ไร่ทำการเกษตร ดังนี้

ประเภทของการทำการเกษตร		จำนวน	ผลผลิตเฉลี่ย (กก./ไร่)	ต้นทุนการผลิตเฉลี่ย (บาท/ไร่)	ราคาขายโดยเฉลี่ย (บาท/ไร่)
๒.๑) ทำนา	<input type="checkbox"/> ในเขตชลประทานคร้วเรือนไร่กก./ไร่บาท/ไร่บาท/ไร่
	<input checked="" type="checkbox"/> นอกเขตชลประทาน๕๖...คร้วเรือน๒๓๐.....ไร่๕๐๐...กก./ไร่๑,๕๐๐...บาท/ไร่๓,๕๐๐...บาท/ไร่
๒.๒) ทำสวน	สวน.....ลำไย.....๑๐...คร้วเรือน๑๕.....ไร่๒,๐๐๐...กก./ไร่๒,๐๐๐...บาท/ไร่๒๐,๐๐๐...บาท/ไร่
	สวน.....ยางพารา.....๕...คร้วเรือน๑๕.....ไร่๑๐...กก./ไร่๑,๕๐๐...บาท/ไร่๑๕,๐๐๐...บาท/ไร่
	สวน.....คร้วเรือนไร่กก./ไร่บาท/ไร่บาท/ไร่
	สวน.....คร้วเรือนไร่กก./ไร่บาท/ไร่บาท/ไร่
๒.๓) ทำไร่	<input checked="" type="checkbox"/> ไร่ข้าวโพด๘๔...คร้วเรือน๓๗๑.....ไร่๑,๐๐๐...กก./ไร่๓,๐๐๐...บาท/ไร่๓,๕๐๐...บาท/ไร่
	<input type="checkbox"/> ไร่ข้าวโพดคร้วเรือนไร่กก./ไร่บาท/ไร่บาท/ไร่
	<input type="checkbox"/> ไร่มันสำปะหลังคร้วเรือนไร่กก./ไร่บาท/ไร่บาท/ไร่
	<input type="checkbox"/> อื่นๆ โปรตระบุคร้วเรือนไร่กก./ไร่บาท/ไร่บาท/ไร่
๒.๔) อื่นๆ	<input checked="" type="checkbox"/> อื่นๆ โปรตระบุคร้วเรือนไร่กก./ไร่บาท/ไร่บาท/ไร่

๗.๓ ข้อมูลด้านแหล่งน้ำทางการเกษตร

(๑) บ้านแม่มา หมู่ที่ ๑

มีพื้นที่ทั้งหมด ๖๐๑ ไร่ มีแหล่งน้ำทางการเกษตร ดังนี้

แหล่งน้ำ ทางการเกษตร	ความเพียงพอของปริมาณน้ำฝนที่ใช้ในการทำการเกษตร		ปริมาณน้ำฝนที่ตกโดยเฉลี่ยในปีที่ผ่านมา (มิลลิเมตร) กรณีที่ทราบโปรตรระบุ			
	เพียงพอ	ไม่เพียงพอ				
๓.๑) ปริมาณน้ำฝน		✓	๙๐๐ มิลลิเมตร			
แหล่งน้ำ ทางการเกษตร	ลำดับ ความสำคัญ	ความเพียงพอของน้ำเพื่อการเกษตร ตลอดทั้งปี		การเข้าถึงแหล่งน้ำทางการเกษตร		
		เพียงพอ	ไม่เพียงพอ	ทั่วถึง	ไม่ทั่วถึง	ร้อยละของครัวเรือน ที่เข้าถึงฯ
๓.๒) แหล่งน้ำธรรมชาติ						
<input type="checkbox"/> ๑. แม่น้ำ			✓			
<input type="checkbox"/> ๒. ห้วย/ลำธาร			✓			
<input type="checkbox"/> ๓. คลอง			✓			
<input checked="" type="checkbox"/> ๔. หนองน้ำ/บึง					✓	
<input type="checkbox"/> ๕. น้ำตก						
<input type="checkbox"/> ๖. อื่นๆ(โปรดระบุ)						
๖.๑)						
๖.๒)						
๖.๓)						
๓.๓) แหล่งน้ำที่มนุษย์สร้างขึ้น						
<input type="checkbox"/> ๑. แก้มลิง						✓
<input type="checkbox"/> ๒. อ่างเก็บน้ำ						✓
<input type="checkbox"/> ๓. ฝาย			✓			
<input checked="" type="checkbox"/> ๔. สระ			✓			
<input type="checkbox"/> ๕. คลองชลประทาน						✓
<input type="checkbox"/> ๖. อื่นๆ(โปรดระบุ)						
๖.๑)						
๖.๒)						
๖.๓)						

(๒) บ้านใหม่หลายท่า หมู่ที่ ๒

มีพื้นที่ทั้งหมด ๒,๓๘๒ มีแหล่งน้ำทางการเกษตร ดังนี้

แหล่งน้ำ ทางการเกษตร	ความเพียงพอของปริมาณน้ำฝนที่ใช้ในการทำการเกษตร		ปริมาณน้ำฝนที่ตกโดยเฉลี่ยในปีที่ผ่านมา (มิลลิเมตร) กรณีที่ทราบโปรตรระบุ			
	เพียงพอ	ไม่เพียงพอ				
๓.๑) ปริมาณน้ำฝน		✓	๘๐๐ มิลลิเมตร			
แหล่งน้ำ ทางการเกษตร	ลำดับ ความสำคัญ	ความเพียงพอของน้ำเพื่อการเกษตร ตลอดทั้งปี		การเข้าถึงแหล่งน้ำทางการเกษตร		
		เพียงพอ	ไม่เพียงพอ	ทั่วถึง	ไม่ทั่วถึง	ร้อยละของ ครัวเรือนที่เข้าถึงฯ
๓.๒) แหล่งน้ำธรรมชาติ						
<input type="checkbox"/> ๑. แม่น้ำ			✓		✓	๓๐
<input type="checkbox"/> ๒. ห้วย/ลำธาร			✓		✓	๑๐
<input type="checkbox"/> ๓. คลอง						
<input type="checkbox"/> ๔. หนองน้ำ/บึง						
<input type="checkbox"/> ๕. น้ำตก						
<input type="checkbox"/> ๖. อื่นๆ(โปรดระบุ)						

๖.๑)						
๖.๒)						
๖.๓)						
๓.๓) แหล่งน้ำที่มนุษย์สร้างขึ้น						
<input type="checkbox"/> ๑. แก้มลิง						
<input type="checkbox"/> ๒. อ่างเก็บน้ำ			✓		✓	๕
<input type="checkbox"/> ๓. ฝาย		✓			✓	๓๐
<input checked="" type="checkbox"/> ๔. สระ						
<input type="checkbox"/> ๕. คลองชลประทาน						
<input type="checkbox"/> ๖. อื่นๆ(โปรดระบุ)						
๖.๑)						
๖.๒)						
๖.๓)						

(๓) บ้านหัวทุ่ง หมู่ที่ ๓

มีพื้นที่ทั้งหมด ๑,๙๓๖ มีแหล่งน้ำทางการเกษตร ดังนี้

แหล่งน้ำ ทางการเกษตร	ความเพียงพอของปริมาณน้ำฝนที่ใช้ในการทำการเกษตร		ปริมาณน้ำฝนที่ตกโดยเฉลี่ยในปีที่ผ่านมา (มิลลิเมตร) กรณีที่ทราบโปรดระบุ			
	เพียงพอ	ไม่เพียงพอ				
๓.๑) ปริมาณน้ำฝน	✓	✓	๗๐๐ มิลลิเมตร			
แหล่งน้ำ ทางการเกษตร	ลำดับ ความสำคัญ	ความเพียงพอของน้ำเพื่อการเกษตร ตลอดทั้งปี		การเข้าถึงแหล่งน้ำการเกษตร		
		เพียงพอ	ไม่เพียงพอ	ทั่วถึง	ไม่ทั่วถึง	ร้อยละของครัวเรือน ที่เข้าถึง
๓.๒) แหล่งน้ำธรรมชาติ						
<input type="checkbox"/> ๑. แม่น้ำ			✓			
<input type="checkbox"/> ๒. ห้วย/ลำธาร			✓			
<input type="checkbox"/> ๓. คลอง						
<input type="checkbox"/> ๔. หนองน้ำ/บึง						
<input type="checkbox"/> ๕. น้ำตก						
<input type="checkbox"/> ๖. อื่นๆ(โปรดระบุ)						
๖.๑)						
๖.๒)						
๖.๓)						
๓.๓) แหล่งน้ำที่มนุษย์สร้างขึ้น						
<input type="checkbox"/> ๑. แก้มลิง						
<input type="checkbox"/> ๒. อ่างเก็บน้ำ						
<input type="checkbox"/> ๓. ฝาย			✓			
<input type="checkbox"/> ๔. สระ			✓			
<input type="checkbox"/> ๕. คลองชลประทาน						
<input checked="" type="checkbox"/> ๖. อื่นๆ(โปรดระบุ)						
๖.๑)						
๖.๒)						
๖.๓)						

๔) บ้านแม่สุขใน หมู่ที่ ๔

มีพื้นที่ทั้งหมด ๔๐๑ มีแหล่งน้ำทางการเกษตร ดังนี้

แหล่งน้ำ ทางการเกษตร	ความเพียงพอของปริมาณน้ำฝนที่ใช้ในการทำการเกษตร		ปริมาณน้ำฝนที่ตกโดยเฉลี่ยในปีที่ผ่านมา (มิลลิเมตร) กรณีที่ทราบโปรตรระบุ			
	เพียงพอ	ไม่เพียงพอ	การเข้าถึงแหล่งน้ำการเกษตร		ร้อยละของครัวเรือน ที่เข้าถึงฯ	
๓.๑) ปริมาณน้ำฝน		✓	๙๐๐ มิลลิเมตร			
แหล่งน้ำ ทางการเกษตร	ลำดับ ความสำคัญ	ความเพียงพอของน้ำเพื่อการเกษตร ตลอดทั้งปี		การเข้าถึงแหล่งน้ำการเกษตร		
		เพียงพอ	ไม่เพียงพอ	ทั่วถึง	ไม่ทั่วถึง	ร้อยละของครัวเรือน ที่เข้าถึงฯ
๓.๒) แหล่งน้ำธรรมชาติ						
<input type="checkbox"/> ๑. แม่น้ำ			✓			
<input type="checkbox"/> ๒. ห้วย/ลำธาร			✓			
<input type="checkbox"/> ๓. คลอง			✓			
<input type="checkbox"/> ๔. หนองน้ำ/บึง					✓	
<input type="checkbox"/> ๕. น้ำตก						
<input type="checkbox"/> ๖. อื่นๆ(โปรดระบุ)						
๖.๑)						
๖.๒)						
๖.๓)						
๓.๓) แหล่งน้ำที่มนุษย์สร้างขึ้น						
<input type="checkbox"/> ๑. แก้มลิง						✓
<input type="checkbox"/> ๒. อ่างเก็บน้ำ						✓
<input type="checkbox"/> ๓. ฝาย			✓			
<input type="checkbox"/> ๔. สระ			✓			
<input type="checkbox"/> ๕. คลองชลประทาน						✓
<input type="checkbox"/> ๖. อื่นๆ(โปรดระบุ)						
๖.๑)						
๖.๒)						

(๕) บ้านป่าแวม หมู่ที่ ๕

มีพื้นที่ทั้งหมด ๓,๗๑๑ มีแหล่งน้ำทางการเกษตร ดังนี้

แหล่งน้ำ ทางการเกษตร	ความเพียงพอของปริมาณน้ำฝนที่ใช้ในการทำการเกษตร		ปริมาณน้ำฝนที่ตกโดยเฉลี่ยในปีที่ผ่านมา (มิลลิเมตร) กรณีที่ทราบโปรตรระบุ			
	เพียงพอ	ไม่เพียงพอ	การเข้าถึงแหล่งน้ำการเกษตร		ร้อยละของ ครัวเรือนที่ เข้าถึงฯ	
๓.๑) ปริมาณน้ำฝน		✓	๗๐๐ มิลลิเมตร			
แหล่งน้ำ ทางการเกษตร	ลำดับ ความสำคัญ	ความเพียงพอของน้ำเพื่อการเกษตร ตลอดทั้งปี		การเข้าถึงแหล่งน้ำการเกษตร		
		เพียงพอ	ไม่เพียงพอ	ทั่วถึง	ไม่ทั่วถึง	ร้อยละของ ครัวเรือนที่ เข้าถึงฯ
๓.๒) แหล่งน้ำธรรมชาติ						
<input type="checkbox"/> ๑. แม่น้ำ			✓		✓	
<input type="checkbox"/> ๒. ห้วย/ลำธาร			✓		✓	
<input type="checkbox"/> ๓. คลอง						
<input type="checkbox"/> ๔. หนองน้ำ/บึง						

<input type="checkbox"/> ๕. น้ำตก						
<input type="checkbox"/> ๖. อื่นๆ(โปรดระบุ) ๖.๑) ๖.๒) ๖.๓)						
๓.๓) แหล่งน้ำที่มนุษย์สร้างขึ้น						
<input type="checkbox"/> ๑. แก้มลิง						
<input type="checkbox"/> ๒. อ่างเก็บน้ำ						
<input type="checkbox"/> ๓. ฝาย						
<input type="checkbox"/> ๔. สระ			✓		✓	
<input type="checkbox"/> ๕. คลองชลประทาน						
<input type="checkbox"/> ๖. อื่นๆ(โปรดระบุ) ๖.๑) ๖.๒)						

(๖) บ้านน้ำหลง หมู่ที่ ๖

มีพื้นที่ทั้งหมด ๑,๙๐๐ มีแหล่งน้ำทางการเกษตร ดังนี้

แหล่งน้ำ ทางการเกษตร	ความเพียงพอของปริมาณน้ำฝนที่ใช้ในการทำการเกษตร		ปริมาณน้ำฝนที่ตกโดยเฉลี่ยในปีที่ผ่านมา (มิลลิเมตร) กรณีที่ทราบโปรดระบุ			
	เพียงพอ	ไม่เพียงพอ	การเข้าถึงแหล่งน้ำการเกษตร		ร้อยละของ ครัวเรือนที่เข้าถึง	
๓.๑) ปริมาณน้ำฝน		✓	๙๐๐ มิลลิเมตร			
แหล่งน้ำ ทางการเกษตร	ลำดับ ความสำคัญ	ความเพียงพอของน้ำเพื่อการเกษตร ตลอดทั้งปี				
		เพียงพอ	ไม่เพียงพอ	ทั่วถึง	ไม่ทั่วถึง	
๓.๒) แหล่งน้ำธรรมชาติ						
<input type="checkbox"/> ๑. แม่น้ำ			✓			๓๐
<input type="checkbox"/> ๒. ห้วย/ลำธาร			✓			๓๐
<input type="checkbox"/> ๓. คลอง						
<input type="checkbox"/> ๔. หนองน้ำ/บึง						
<input type="checkbox"/> ๕. น้ำตก						
<input type="checkbox"/> ๖. อื่นๆ(โปรดระบุ) ๖.๑) ๖.๒) ๖.๓)						
๓.๓) แหล่งน้ำที่มนุษย์สร้างขึ้น						
<input type="checkbox"/> ๑. แก้มลิง						
<input type="checkbox"/> ๒. อ่างเก็บน้ำ						
<input type="checkbox"/> ๓. ฝาย			✓		✓	
<input type="checkbox"/> ๔. สระ			✓		✓	
<input type="checkbox"/> ๕. คลองชลประทาน						
<input checked="" type="checkbox"/> ๖. อื่นๆ(โปรดระบุ) ๖.๑)						

(๗) บ้านแม่สุขวังเหนือ หมู่ที่ ๗

มีพื้นที่ทั้งหมด ๑,๑๒๐ มีแหล่งน้ำทางการเกษตร ดังนี้

แหล่งน้ำ ทางการเกษตร	ความเพียงพอของปริมาณน้ำฝนที่ใช้ในการทำการเกษตร		ปริมาณน้ำฝนที่ตกโดยเฉลี่ยในปีที่ผ่านมา (มิลลิเมตร) กรณีที่ทราบโปรตรระบุ			
	เพียงพอ	ไม่เพียงพอ	การเข้าถึงแหล่งน้ำการเกษตร		ร้อยละของ ครัวเรือนที่เข้าถึง	
๓.๑) ปริมาณน้ำฝน		✓	๙๐๐ มิลลิเมตร			
แหล่งน้ำ ทางการเกษตร	ลำดับ ความสำคัญ	ความเพียงพอของน้ำเพื่อการเกษตร ตลอดทั้งปี		การเข้าถึงแหล่งน้ำการเกษตร		
		เพียงพอ	ไม่เพียงพอ	ทั่วถึง	ไม่ทั่วถึง	ร้อยละของ ครัวเรือนที่เข้าถึง
๓.๒) แหล่งน้ำธรรมชาติ						
<input type="checkbox"/> ๑. แม่น้ำ			✓		✓	
<input type="checkbox"/> ๒. ห้วย/ลำธาร			✓		✓	
<input type="checkbox"/> ๓. คลอง			✓		✓	
<input type="checkbox"/> ๔. หนองน้ำ/บึง			✓		✓	
<input type="checkbox"/> ๕. น้ำตก						
<input type="checkbox"/> ๖. อื่นๆ(โปรดระบุ)						
๖.๑)						
๖.๒)						
๓.๓) แหล่งน้ำที่มนุษย์สร้างขึ้น						
<input type="checkbox"/> ๑. แก้มลิง						
<input type="checkbox"/> ๒. อ่างเก็บน้ำ						
<input type="checkbox"/> ๓. ฝาย						
<input type="checkbox"/> ๔. สระ						
<input type="checkbox"/> ๕. คลองชลประทาน						
<input checked="" type="checkbox"/> ๖. อื่นๆ(โปรดระบุ)						
๖.๑)						
๖.๒)						

(๘) บ้านแม่สุขวังเหนือ หมู่ที่ ๘

มีพื้นที่ทั้งหมด ๑,๕๐๐ มีแหล่งน้ำทางการเกษตร ดังนี้

แหล่งน้ำ ทางการเกษตร	ความเพียงพอของปริมาณน้ำฝนที่ใช้ในการทำการเกษตร		ปริมาณน้ำฝนที่ตกโดยเฉลี่ยในปีที่ผ่านมา (มิลลิเมตร) กรณีที่ทราบโปรตรระบุ			
	เพียงพอ	ไม่เพียงพอ	การเข้าถึงแหล่งน้ำการเกษตร		ร้อยละของ ครัวเรือนที่เข้าถึง	
๓.๑) ปริมาณน้ำฝน		✓	๙๐๐ มิลลิเมตร			
แหล่งน้ำ ทางการเกษตร	ลำดับ ความสำคัญ	ความเพียงพอของน้ำเพื่อการเกษตร ตลอดทั้งปี		การเข้าถึงแหล่งน้ำการเกษตร		
		เพียงพอ	ไม่เพียงพอ	ทั่วถึง	ไม่ทั่วถึง	ร้อยละของ ครัวเรือนที่เข้าถึง
๓.๒) แหล่งน้ำธรรมชาติ						
<input type="checkbox"/> ๑. แม่น้ำ			✓		✓	๒๐
<input type="checkbox"/> ๒. ห้วย/ลำธาร			✓		✓	๒๐
<input type="checkbox"/> ๓. คลอง						
<input type="checkbox"/> ๔. หนองน้ำ/บึง						
<input type="checkbox"/> ๕. น้ำตก						
<input type="checkbox"/> ๖. อื่นๆ(โปรดระบุ)						

๖.๑)						
๖.๒)						
๓.๓) แหล่งน้ำที่มนุษย์สร้างขึ้น						
<input type="checkbox"/> ๑. แก้มลิง						
<input type="checkbox"/> ๒. อ่างเก็บน้ำ			✓		✓	๑๐
<input type="checkbox"/> ๓. ฝาย		✓			✓	๓๐
<input type="checkbox"/> ๔. สระ						
<input type="checkbox"/> ๕. คลองชลประทาน						
<input checked="" type="checkbox"/> ๖. อื่นๆ(โปรดระบุ)						
๖.๑)						
๖.๒)						

(๙) บ้านแม่สุวังเหนือ หมู่ที่ ๙

มีพื้นที่ทั้งหมด ๒๐๐ มีแหล่งน้ำทางการเกษตร ดังนี้

แหล่งน้ำ ทางการเกษตร	ความเพียงพอของปริมาณน้ำฝนที่ใช้ในการทำการเกษตร		ปริมาณน้ำฝนที่ตกโดยเฉลี่ยในปีที่ผ่านมา (มิลลิเมตร) กรณีที่ทราบโปรดระบุ			
	เพียงพอ	ไม่เพียงพอ	การเข้าถึงแหล่งน้ำการเกษตร			ร้อยละของ ครัวเรือนที่เข้าถึง
๓.๑) ปริมาณน้ำฝน		✓	๙๐๐ มิลลิเมตร			
แหล่งน้ำ ทางการเกษตร	ลำดับ ความสำคัญ	ความเพียงพอของน้ำเพื่อการเกษตร ตลอดทั้งปี		การเข้าถึงแหล่งน้ำการเกษตร		
		เพียงพอ	ไม่เพียงพอ	ทั่วถึง	ไม่ทั่วถึง	
๓.๒) แหล่งน้ำธรรมชาติ						
<input type="checkbox"/> ๑. แม่น้ำ			✓		✓	
<input type="checkbox"/> ๒. ห้วย/ลำธาร			✓		✓	
<input type="checkbox"/> ๓. คลอง			✓		✓	
<input type="checkbox"/> ๔. หนองน้ำ/บึง			✓		✓	
<input type="checkbox"/> ๕. น้ำตก						
<input type="checkbox"/> ๖. อื่นๆ(โปรดระบุ)						
๖.๑)						
๖.๒)						
๖.๓)						
๓.๓) แหล่งน้ำที่มนุษย์สร้างขึ้น						
<input type="checkbox"/> ๑. แก้มลิง						
<input type="checkbox"/> ๒. อ่างเก็บน้ำ						
<input type="checkbox"/> ๓. ฝาย						
<input type="checkbox"/> ๔. สระ						
<input type="checkbox"/> ๕. คลองชลประทาน						
<input checked="" type="checkbox"/> ๖. อื่นๆ(โปรดระบุ)						
๖.๑)						
๖.๒)						
๖.๓)						

(๑๐) บ้านสบมา หมู่ที่ ๑๐

มีพื้นที่ทั้งหมด ๕๐๑ มีแหล่งน้ำทางการเกษตร ดังนี้

แหล่งน้ำ ทางการเกษตร	ความเพียงพอของปริมาณน้ำฝนที่ใช้ในการทำการเกษตร		ปริมาณน้ำฝนที่ตกโดยเฉลี่ยในปีที่ผ่านมา (มิลลิเมตร) กรณีที่ทราบโปรตรระบุ			
	เพียงพอ	ไม่เพียงพอ	การเข้าถึงแหล่งน้ำการเกษตร		ร้อยละของ ครัวเรือนที่เข้าถึง ฯ	
๓.๑) ปริมาณน้ำฝน		✓	๘๐๐ มิลลิเมตร			
แหล่งน้ำ ทางการเกษตร	ลำดับ ความสำคัญ	ความเพียงพอของน้ำเพื่อการเกษตร ตลอดทั้งปี		การเข้าถึงแหล่งน้ำการเกษตร		
		เพียงพอ	ไม่เพียงพอ	ทั่วถึง	ไม่ทั่วถึง	ร้อยละของ ครัวเรือนที่เข้าถึง ฯ
๓.๒) แหล่งน้ำธรรมชาติ						
<input type="checkbox"/> ๑. แม่น้ำ			✓		✓	๓๐
<input type="checkbox"/> ๒. ห้วย/ลำธาร			✓		✓	๒๐
<input type="checkbox"/> ๓. คลอง						
<input type="checkbox"/> ๔. หนองน้ำ/บึง						
<input type="checkbox"/> ๕. น้ำตก						
<input type="checkbox"/> ๖. อื่นๆ(โปรตรระบุ)						
๖.๑)						
๖.๒)						
๖.๓)						
๓.๓) แหล่งน้ำที่มนุษย์สร้างขึ้น						
<input type="checkbox"/> ๑. แก้มลิง						
<input type="checkbox"/> ๒. อ่างเก็บน้ำ						
<input type="checkbox"/> ๓. ฝาย			✓		✓	๑๐
<input type="checkbox"/> ๔. สระ			✓		✓	๑๕
<input type="checkbox"/> ๕. คลองชลประทาน						
<input checked="" type="checkbox"/> ๖. อื่นๆ(โปรตรระบุ)						
๖.๑)						
๖.๒)						
๖.๓)						

๗.๔ ข้อมูลด้านแหล่งน้ำกิน น้ำใช้ (หรือน้ำเพื่อการอุปโภค บริโภค)

(๑) บ้านแม่มา หมู่ที่ ๑

มีพื้นที่ทั้งหมด ๖๐๑ มีแหล่งน้ำน้ำกิน น้ำใช้ (หรือน้ำเพื่อการอุปโภค บริโภค) ดังนี้

แหล่งน้ำ	ไม่มี	มี		ทั่วถึงหรือไม่		
		เพียงพอ	ไม่เพียงพอ	ทั่วถึง	ไม่ทั่วถึง	ร้อยละของครัวเรือนที่เข้าถึง
๔.๑ บ่อบาดาลสาธารณะ	✓					
๔.๒ บ่อน้ำตื้นสาธารณะ	✓					
๔.๓ ประปาหมู่บ้าน (ขององค์กรปกครองส่วนท้องถิ่น)		✓				
๔.๔ ระบบประปา (การประปาส่วนภูมิภาค)	✓					
๔.๕ แหล่งน้ำธรรมชาติ						
๔.๖ อื่นๆ (โปรดระบุ)						
๔.๖.๑)						
๔.๖.๒)						

(๒) บ้านใหม่หลายท่า หมู่ที่ ๒

มีพื้นที่ทั้งหมด ๒,๓๘๒ มีแหล่งน้ำทางการเกษตร ดังนี้

แหล่งน้ำ	ไม่มี	มี		ทั่วถึงหรือไม่		
		เพียงพอ	ไม่เพียงพอ	ทั่วถึง	ไม่ทั่วถึง	ร้อยละของครัวเรือนที่เข้าถึง
๔.๑ บ่อบาดาลสาธารณะ	✓					
๔.๒ บ่อน้ำตื้นสาธารณะ	✓					
๔.๓ ประปาหมู่บ้าน (ขององค์กรปกครองส่วนท้องถิ่น)		✓		✓		๑๐๐ %
๔.๔ ระบบประปา (การประปาส่วนภูมิภาค)		✓				
๔.๕ แหล่งน้ำธรรมชาติ			✓		✓	๔๐ %
๔.๖ อื่นๆ (โปรดระบุ)						
๔.๖.๑)						
๔.๖.๒)						

(๓) บ้านหัวทุ่ง หมู่ที่ ๓

มีพื้นที่ทั้งหมด ๑,๙๓๖ มีแหล่งน้ำน้ำกิน น้ำใช้ (หรือน้ำเพื่อการอุปโภค บริโภค) ดังนี้

แหล่งน้ำ	ไม่มี	มี		ทั่วถึงหรือไม่		
		เพียงพอ	ไม่เพียงพอ	ทั่วถึง	ไม่ทั่วถึง	ร้อยละของครัวเรือนที่เข้าถึง
๔.๑ บ่อบาดาลสาธารณะ			✓		✓	๕๐ %
๔.๒ บ่อน้ำตื้นสาธารณะ	✓					
๔.๓ ประปาหมู่บ้าน (ขององค์กรปกครองส่วนท้องถิ่น)			✓	✓		๕๐ %
๔.๔ ระบบประปา (การประปาส่วนภูมิภาค)	✓					
๔.๕ แหล่งน้ำธรรมชาติ			✓		✓	
๔.๖ อื่นๆ (โปรดระบุ)						

๔.๖.๑)						
๔.๖.๒)						

(๔) บ้านแม่สุขโขใน หมู่ที่ ๔

มีพื้นที่ทั้งหมด ๔๐๑ มีแหล่งน้ำน้ำกิน น้ำใช้ (หรือน้ำเพื่อการอุปโภค บริโภค) ดังนี้

แหล่งน้ำ	ไม่มี	มี		ทั่วถึงหรือไม่		
		เพียงพอ	ไม่เพียงพอ	ทั่วถึง	ไม่ทั่วถึง	ร้อยละของครัวเรือนที่เข้าถึง
๔.๑ บ่อบาดาลสาธารณะ	✓					
๔.๒ บ่อน้ำตื้นสาธารณะ	✓					
๔.๓ ประปาหมู่บ้าน (ขององค์กรปกครองส่วนท้องถิ่น)						
๔.๔ ระบบประปา (การประปาส่วนภูมิภาค)	✓					
๔.๕ แหล่งน้ำธรรมชาติ			✓			
๔.๖ อื่นๆ (โปรดระบุ)			✓			
๔.๖.๑)ประปาภูเขา.....						
๔.๖.๒)						
๔.๖.๓)						

(๕) บ้านป่าแวม หมู่ที่ ๕

มีพื้นที่ทั้งหมด ๓,๗๑๑ มีแหล่งน้ำน้ำกิน น้ำใช้ (หรือน้ำเพื่อการอุปโภค บริโภค) ดังนี้

แหล่งน้ำ	ไม่มี	มี		ทั่วถึงหรือไม่		
		เพียงพอ	ไม่เพียงพอ	ทั่วถึง	ไม่ทั่วถึง	ร้อยละของครัวเรือนที่เข้าถึง
๔.๑ บ่อบาดาลสาธารณะ						
๔.๒ บ่อน้ำตื้นสาธารณะ						
๔.๓ ประปาหมู่บ้าน (ขององค์กรปกครองส่วนท้องถิ่น)		✓		✓		
๔.๔ ระบบประปา (การประปาส่วนภูมิภาค)						
๔.๕ แหล่งน้ำธรรมชาติ						
๔.๖ อื่นๆ (โปรดระบุ)						
๔.๖.๑)						
๔.๖.๒)						

(๖) บ้านน้ำหลง หมู่ที่ ๖

มีพื้นที่ทั้งหมด ๑,๙๐๐ มีแหล่งน้ำน้ำกิน น้ำใช้ (หรือน้ำเพื่อการอุปโภค บริโภค) ดังนี้

แหล่งน้ำ	ไม่มี	มี		ทั่วถึงหรือไม่		
		เพียงพอ	ไม่เพียงพอ	ทั่วถึง	ไม่ทั่วถึง	ร้อยละของครัวเรือนที่เข้าถึง
๔.๑ บ่อบาดาลสาธารณะ						
๔.๒ บ่อน้ำตื้นสาธารณะ						
๔.๓ ประปาหมู่บ้าน (ขององค์กรปกครองส่วนท้องถิ่น)		✓		✓		๑๐๐ %
๔.๔ ระบบประปา (การประปาส่วนภูมิภาค)	✓					
๔.๕ แหล่งน้ำธรรมชาติ			✓	✓		๘๐ %

๔.๖ อื่นๆ (โปรดระบุ)						
๔.๖.๑)						
๔.๖.๒)						

(๗) บ้านแม่สุขวังเหนือ หมู่ที่ ๗

มีพื้นที่ทั้งหมด ๑,๑๒๐ มีแหล่งน้ำน้ำกิน น้ำใช้ (หรือน้ำเพื่อการอุปโภค บริโภค) ดังนี้

แหล่งน้ำ	ไม่มี	มี		ทั่วถึงหรือไม่		
		เพียงพอ	ไม่เพียงพอ	ทั่วถึง	ไม่ทั่วถึง	ร้อยละของครัวเรือนที่เข้าถึง
๔.๑ บ่อบาดาลสาธารณะ	✓					
๔.๒ บ่อน้ำตื้นสาธารณะ						
๔.๓ ประปาหมู่บ้าน (ขององค์กรปกครองส่วนท้องถิ่น)		✓		✓		
๔.๔ ระบบประปา (การประปาส่วนภูมิภาค)						
๔.๕ แหล่งน้ำธรรมชาติ						
๔.๖ อื่นๆ (โปรดระบุ)						
๔.๖.๑)						
๔.๖.๒)						
๔.๖.๓)						

(๘) บ้านแม่สุขเหนือ หมู่ที่ ๘

มีพื้นที่ทั้งหมด ๑,๕๐๐ มีแหล่งน้ำน้ำกิน น้ำใช้ (หรือน้ำเพื่อการอุปโภค บริโภค) ดังนี้

แหล่งน้ำ	ไม่มี	มี		ทั่วถึงหรือไม่		
		เพียงพอ	ไม่เพียงพอ	ทั่วถึง	ไม่ทั่วถึง	ร้อยละของครัวเรือนที่เข้าถึง
๔.๑ บ่อบาดาลสาธารณะ						
๔.๒ บ่อน้ำตื้นสาธารณะ						
๔.๓ ประปาหมู่บ้าน (ขององค์กรปกครองส่วนท้องถิ่น)		✓		✓		๑๐๐ %
๔.๔ ระบบประปา (การประปาส่วนภูมิภาค)						
๔.๕ แหล่งน้ำธรรมชาติ			✓		✓	๕๐ %
๔.๖ อื่นๆ (โปรดระบุ)						
๔.๖.๑)						
๔.๖.๒)						

(๙) บ้านแม่สุขป่าสัก หมู่ที่ ๙

มีพื้นที่ทั้งหมด ๒๐๐ มีแหล่งน้ำน้ำกิน น้ำใช้ (หรือน้ำเพื่อการอุปโภค บริโภค) ดังนี้

แหล่งน้ำ	ไม่มี	มี		ทั่วถึงหรือไม่		
		เพียงพอ	ไม่เพียงพอ	ทั่วถึง	ไม่ทั่วถึง	ร้อยละของครัวเรือนที่เข้าถึง
๔.๑ บ่อบาดาลสาธารณะ	✓					
๔.๒ บ่อน้ำตื้นสาธารณะ						
๔.๓ ประปาหมู่บ้าน (ขององค์กรปกครองส่วนท้องถิ่น)		✓		✓		๑๐๐ %
๔.๔ ระบบประปา (การประปาส่วนภูมิภาค)						
๔.๕ แหล่งน้ำธรรมชาติ			✓		✓	

๔.๖ อื่นๆ (โปรดระบุ)						
๔.๖.๑)						
๔.๖.๒)						
๔.๖.๓)						

(๑๐) บ้านสบมา หมู่ที่ ๑๐

มีพื้นที่ทั้งหมด ๕๐๑ มีแหล่งน้ำน้ำกิน น้ำใช้ (หรือน้ำเพื่อการอุปโภค บริโภค) ดังนี้

แหล่งน้ำ	ไม่มี	มี		ทั่วถึงหรือไม่		
		เพียงพอ	ไม่เพียงพอ	ทั่วถึง	ไม่ทั่วถึง	ร้อยละของครัวเรือนที่เข้าถึง
๔.๑ บ่อบาดาลสาธารณะ	✓					
๔.๒ บ่อน้ำตื้นสาธารณะ	✓					
๔.๓ ประปาหมู่บ้าน (ขององค์กรปกครองส่วนท้องถิ่น)		✓		✓		๑๐๐ %
๔.๔ ระบบประปา (การประปาส่วนภูมิภาค)	✓					
๔.๕ แหล่งน้ำธรรมชาติ						
๔.๖ อื่นๆ (โปรดระบุ)						
๔.๖.๑)						
๔.๖.๒)						
๔.๖.๓)						

๘. ศาสนา ประเพณี วัฒนธรรม

๘.๑ การนับถือศาสนา

- ผู้ที่นับถือศาสนาพุทธ ร้อยละ ๑๐๐
วัด ๙ แห่ง
สำนักสงฆ์ - แห่ง
- ผู้ที่นับถือศาสนาคริสต์ ร้อยละ -
สำนักคริสต์ - แห่ง

๘.๒ ประเพณีและงานประจำปี

- ประเพณีวันขึ้นปีใหม่ ประมาณเดือน มกราคม
- ประเพณีบวงสรวงเจ้าพ่อพญาวัน ประมาณเดือน มิถุนายน
- ประเพณีสลากภัตตร ประมาณเดือน สิงหาคม
- ประเพณีแห่เทียนพรรษา ประมาณเดือน กรกฎาคม
- ประเพณีวันสงกรานต์ ประมาณเดือน เมษายน
- ประเพณีลอยกระทง ประมาณเดือน ตุลาคม พฤศจิกายน

๘.๓ ภูมิปัญญาท้องถิ่น ภาษาถิ่น

ภูมิปัญญาท้องถิ่น ประชาชนในเขตองค์การบริหารส่วนตำบลได้อนุรักษ์ภูมิปัญญาท้องถิ่น

ได้แก่ วิธีการทำเครื่องจักสารใช้สำหรับในครัวเรือน วิธีการทอผ้า วิธีถนอมอาหาร

ผู้มีความรู้ภูมิปัญญา (ปราชญ์ชาวบ้าน)

๑. แพทย์แผนไทย/สมุนไพร /หมอพื้นบ้าน ได้แก่

๑. นายจันทร์ คนเที่ยง ที่อยู่ ๔๙ ม.๒ ต.วังซ้าย มีความสามารถด้านสมุนไพร
๒. นายศักดิ์ กาวิละ ที่อยู่ ๑๑๓ ม.๒ ต.วังซ้าย มีความสามารถด้านหมอพื้นบ้าน

๓. นางผ่องศรี คิดอ่าน ที่อยู่ ม.๗ ต.วังซ้าย มีความสามารถด้านแพทย์แผนไทย
๒. ผู้อนุรักษ์ศิลปวัฒนธรรม/ประเพณีท้องถิ่น ได้แก่
๑. นายพิภพ คนเที่ยง ที่อยู่ ๔๘ ม.๒ ต.วังซ้าย มีความสามารถด้านพิธีกรรมทางศาสนา
 ๒. ส.ต.โล อวดผล ที่อยู่ ๖๘ ม.๒ ต.วังซ้าย มีความสามารถด้านประเพณี
 ๓. นายหลาน มาลา ที่อยู่ ม.๗ ต.วังซ้าย
๓. งานฝีมือต่างๆ ช่างไม้ ช่างปั้น ช่างแกะ หัตถกรรม จักสาน ทอผ้า เป็นต้นได้แก่
๑. นายเป็ง นาละออง ที่อยู่ ๖๗ ม.๒ ต.วังซ้าย มีความสามารถด้านช่างไม้ ช่างปูน
 ๒. นายเดช สวัสดิ์ ที่อยู่ ๑๘ ม.๒ ต.วังซ้าย มีความสามารถด้านจักสาน
 ๓. นางเหลียว ต้นโคง ที่อยู่ ๘๗ ม.๒ ต.วังซ้าย มีความสามารถด้านทำบายศรี
 ๔. นายจันทร์ มาลา ที่อยู่ ม.๗ ต.วังซ้าย
 ๕. นางคำไหล มาลา ที่อยู่ ม.๗ ต.วังซ้าย
 ๖. นายบุญผาง พันธุ์เรือนดี ที่อยู่ ม.๑๐ ต.วังซ้าย มีความสามารถด้านช่างไม้
๔. ผู้มีความสามารถด้านเกษตร เช่นการเพาะปลูก ขยายพันธุ์ การปรับใช้เทคโนโลยีได้แก่
๑. นายจรินทร์ คนเที่ยง ที่อยู่ ๘๗ ม.๒ ต.วังซ้าย มีความสามารถด้านการวิเคราะห์ดิน
 ๒. นายฉลาด ดิดชัย ที่อยู่ ๑๐๘ ม.๒ ต.วังซ้าย มีความสามารถด้านการเพาะปลูกขยายพันธุ์
 ๓. นายเด่นชัย คิดเสาร์ชุ่ม ที่อยู่ ๖๗ ม.๕ ต.วังซ้าย มีความสามารถด้านการทำปุ๋ยหมัก
 ๔. นายจำรุณ สุดใจ ที่อยู่ ๑๒๘ ม.๕ ต.วังซ้าย มีความสามารถด้านการปลูกลำไย
 ๕. นายวุฒิพงษ์ ต้นใจ ที่อยู่ ม.๗ ต.วังซ้าย
 ๖. นายกิตติชัย ลัยศรียนต์ ที่อยู่ ม.๑๐ ต.วังซ้าย มีความสามารถขยายพันธุ์พืช
 ๗. นายสมาน จันตะมะ ที่อยู่ ม.๑๐ ต.วังซ้าย มีความสามารถขยายพันธุ์พืช
 ๑๐. นายสมนึก จันตะมะ ที่อยู่ ๗๙ ม.๑๐ ต.วังซ้าย มีความสามารถด้านทำปุ๋ยน้ำหมักชีวภาพ
๕. ผู้มีความสามารถด้านการถนอมอาหาร
๑. นางอ้อย คนเที่ยง ที่อยู่ ๙ ม.๒ ต.วังซ้าย มีความสามารถด้านการทำขนม
 ๒. นางกชกร คิดอ่าน ที่อยู่ ๖๕ ม.๒ ต.วังซ้าย มีความสามารถด้านการทำขนม
 ๓. นางนงลักษณ์ ตนภู ที่อยู่ ๑๒๓ ม.๕ ต.วังซ้าย มีความสามารถด้านทำคอนโดตากแห้ง
 ๔. นางศุภาญจน์ คิดอ่าน ที่อยู่ ม.๗ ต.วังซ้าย
๖. ผู้มีความสามารถด้านความเชื่อ โหราศาสตร์ ไสยศาสตร์ ได้แก่
๑. นายนวล คนเที่ยง ที่อยู่ ๒๕ ม.๒ ต.วังซ้าย มีความสามารถด้านไสยศาสตร์ (เลี้ยงผี)
 ๒. นายจันทร์ คนเที่ยง ที่อยู่ ๔๙ ม.๒ ต.วังซ้าย มีความสามารถด้านไสยศาสตร์ (วาไม)
๗. ผู้มีความสามารถด้านการจัดการกลุ่ม
๑. นายธนพล วงค์แก้ว ที่อยู่ ๒๖ ม.๒ ต.วังซ้าย มีความสามารถด้านประธาน กขคจ
 ๒. นายนิวัตร ความเพียร ที่อยู่ ๕๘ ม.๒ ต.วังซ้าย มีความสามารถด้านประธานกองทุนหมู่บ้าน
 ๓. นายฉกรรณ กอบแก้ว ที่อยู่ ๘๒ ม.๒ ต.วังซ้าย มีความสามารถด้านประธานร้านค้าชุมชน
 ๔. นางจุฑามาศ จาตุประยูร ที่อยู่ ๔๐ ม.๒ ต.วังซ้าย มีความสามารถด้านประธานกลุ่มแม่บ้าน
 ๕. นายจรัญ รูปสูง ที่อยู่ ม.๗ ต.วังเหนือ

ภาษาถิ่น ส่วนมากร้อยละ ๙๐% พูดภาษาเหนือ

๘.๔ สิ้นค้าพื้นเมืองและของที่ระลึก

ประชาชนในเขตองค์การบริหารส่วนตำบลได้ผลิตของใช้พื้นเมืองขึ้นใช้ในครัวเรือนและเหลือเอาไว้จำหน่ายบ้าง ได้แก่ ผ้าที่ทอจากมือ เครื่องจักรสานที่ทำจากไม้ไผ่

๙. ทรัพยากรธรรมชาติ

๙.๑ น้ำ ที่ใช้ในการอุปโภคและบริโภค เป็นน้ำที่ได้จากน้ำฝน และได้จากแหล่งน้ำธรรมชาติจะต้องนำมาผ่านกระบวนการของระบบประปา สำหรับน้ำใต้ดินมีปริมาณน้อย ไม่สามารถนำขึ้นมาใช้ให้พอเพียงได้ และบางแห่งไม่สามารถใช้ดื่มและอุปโภคได้

๙.๒ ป่าไม้ ในเขตองค์การบริหารส่วนตำบลไม่มีป่าไม้

๙.๓ ภูเขา ในเขตองค์การบริหารส่วนตำบลไม่มีภูเขา

๙.๔ คุณภาพของทรัพยากรธรรมชาติ

ในพื้นที่ขององค์การบริหารส่วนตำบล ส่วนใหญ่เป็นพื้นที่สำหรับเพาะปลูก ที่อยู่อาศัย ร้านค้า สถานประกอบการ ตามลำดับ และมีพื้นที่เพียงเล็กน้อยที่เป็นพื้นที่สาธารณะ ทรัพยากรธรรมชาติในพื้นที่ ก็ได้แก่ ดิน น้ำ ต้นไม้ อากาศที่ไม่มีมลพิษ ปัญหาคือ ไม่สามารถที่จะนำน้ำจากใต้ดินมาใช้ในการอุปโภคและบริโภคได้ ต้องอาศัยน้ำดิบจากแหล่งอื่น และน้ำฝน น้ำในการทำการเกษตรก็ต้องรอฤดูฝน มีแหล่งน้ำใช้ในการเกษตรไม่เพียงพอ ปัญหาคือยังไม่สามารถหาแหล่งน้ำสำหรับการเกษตรได้เพิ่มขึ้น เพราะพื้นที่ส่วนมากเป็นของประชาชน ปัญหาด้านขยะ เมื่อชุมชนแออัดขยะก็มากขึ้น การแก้ไขปัญหา องค์การบริหารส่วนตำบลได้จัดทำโครงการเพื่อแก้ปัญหาให้กับประชาชนและเป็นไปตามความต้องการของประชาชน เช่น โครงการจัดหาลังขยะรองรับขยะให้

ครอบคลุมทั้งพื้นที่ โครงการปลูกต้นไม้ในวันสำคัญต่างๆ ในพื้นที่ของตนเองและที่สาธารณะรวมทั้งปรับปรุงสภาพภูมิทัศน์ของชุมชนให้ร่มรื่นสวยงาม ให้เป็นชุมชนน่าอยู่ เป็นที่พักผ่อนหย่อนใจของประชาชน ฯลฯ

๑๐. อื่นๆ

๑๐.๑ สรุปผลการสำรวจข้อมูลพื้นฐานในเขตองค์การบริหารส่วนตำบล ประจำปีงบประมาณ

พ.ศ. ๒๕๕๙

ตามที่องค์การบริหารส่วนตำบลวังซ้าย ได้ดำเนินโครงการสำรวจข้อมูลพื้นฐานในเขตรับผิดชอบขององค์การบริหารส่วนตำบล ประจำปีงบประมาณ พ.ศ. ๒๕๕๙ เพื่อนำผลการสำรวจมาพิจารณาแก้ไขปัญหาที่เกิดขึ้นให้แก่ชุมชน ผลการสำรวจพบว่าประชาชนในเขตองค์การบริหารส่วนตำบล ยังพบปัญหาดังนี้

- ๑) ประชากรที่สูบบุหรี่ จำนวน ๕๐๐ คน
- ๒) ประชากรที่ดื่มสุรา จำนวน ๑๗๑ คน
- ๓) ประชากรไม่ชอบการออกกำลังกาย ๓๐๐ คน

การแก้ไขปัญหา

๑) ส่งเสริม สนับสนุนให้ประชาชนสนใจในสุขภาพมากขึ้น โดยการจัดโครงการ/กิจกรรมต่างๆ ให้เห็นถึงผลดีของการรักษาสุขภาพ

๒) รมรงค์ ส่งเสริม จัดโครงการ/กิจกรรมงดสูบบุหรี่ – ดื่มสุรา ลด ละ เลิก เพื่อให้ประชาชนเกิดความตระหนักถึงโทษของการสูบบุหรี่ – ดื่มสุรา

๓) ส่งเสริมการประกอบอาชีพต่างๆ ให้กับประชาชน เพื่อเพิ่มรายได้ แก้ไขปัญหาความยากจนในชุมชน

๑๐.๒ สรุปผลการสำรวจข้อมูล กชช. ๒ ค. ประจำปี ๒๕๕๙

ตามที่พัฒนาชุมชนอำเภอวังเหนือ ได้ดำเนินการสำรวจข้อมูล กชช. ๒ ค. ประจำปี ๒๕๕๙ ในเขตตำบลวังซ้าย เพื่อนำผลการสำรวจมาพิจารณาแก้ไขปัญหาที่เกิดขึ้นให้แก่ชุมชน ผลการสำรวจสามารถสรุปตามตัวชี้วัดได้ ดังนี้

ตัวชี้วัดแบ่งเป็น ๓ ระดับ คือ

- ๑ = มีปัญหามาก
- ๒ = มีปัญหาปานกลาง
- ๓ = มีปัญหาน้อย/ไม่มีปัญหา

ทั้งนี้ จะนำข้อมูลเฉพาะตัวชี้วัดที่ได้ คะแนน ๑ มาพิจารณา ดังนี้

➤ ตัวชี้วัดสภาพปัญหาของตำบลวังซ้าย

- ๑) ด้านความเข้มแข็งของชุมชน
 - การได้รับความคุ้มครองทางสังคม
 - การเรียนรู้โดยชุมชน
 - การเข้าถึงแหล่งเงินทุนของประชาชน
- ๒) ด้านทรัพยากรธรรมชาติและสิ่งแวดล้อม
 - คุณภาพดิน
- ๓) ด้านสุขภาพและอนามัย
 - การออกกำลังกาย

๑๐.๓ การแก้ไขปัญหา

- ๑) สร้างความเข้มแข็งให้กับชุมชน โดยร่วมมือกับทุกภาคส่วน ไม่ว่าจะเป็น อำเภอ ตำรวจ โรงพยาบาล สาธารณสุข ผู้นำชุมชน ร่วมทำกิจกรรมต่างๆ กับชุมชน ให้ประชาชนเกิดความไว้วางใจ และได้รับความคุ้มครองทางสังคม มีความเป็นกลาง รับทราบปัญหาและเร่งแก้ไข
- ๒) อำนวยความสะดวก ประสานงาน ให้ประชาชนมีโอกาสเข้าถึงแหล่งเงินทุน
- ๓) ร่วมมือกับอำเภอ เกษตรอำเภอ ส่งเสริมให้ประชาชนมีความรู้ในการใช้ประโยชน์จากดินและน้ำให้เหมาะสมกับพื้นที่ของชุมชน เพื่อพลิกวิกฤตให้เป็นโอกาส
- ๔) ร่วมมือกับสาธารณสุข โรงพยาบาล โรงเรียน ส่งเสริม รณรงค์ ป้องกัน สุขภาพและอนามัยของประชาชน ส่งเสริม จัดกิจกรรมการกีฬาในชุมชน

ข้อมูลโครงสร้างพื้นฐานด้านเทคโนโลยีสารสนเทศ

งบประมาณดำเนินงานด้านเทคโนโลยีสารสนเทศ ในข้อบัญญัติ

งบประมาณ 2559 จำนวน 32,000.-บาท

งบประมาณ 2560 จำนวน 80,000.- บาท

งบประมาณ 2561 จำนวน 31,000.- บาท

จำนวนบุคลากรทางด้านเทคโนโลยีสารสนเทศขององค์การบริหารส่วนตำบลวังซ้าย - คน
การวิเคราะห์สถานภาพด้านเทคโนโลยีสารสนเทศขององค์การบริหารส่วนตำบลวังซ้าย ปรากฏดังนี้

9.1 สถานภาพด้านเทคโนโลยีและการสื่อสารภายใน

คอมพิวเตอร์และผู้ใช้

องค์การบริหารส่วนตำบลวังซ้าย มีโครงสร้างส่วนราชการทั้งสิ้น 1 สำนัก 3 กอง และมีครุภัณฑ์คอมพิวเตอร์ในปัจจุบันเพื่อใช้ในด้านเทคโนโลยีสารสนเทศและการสื่อสารภายในหน่วยงานปรากฏดังนี้

หน่วยงาน	ประเภทคอมพิวเตอร์ (เครื่อง)		
	โน้ตบุ๊ก	คอมพิวเตอร์ตั้งโต๊ะ	รวม
สำนักงานปลัด	2	8	10
กองคลัง	-	5	5
กองช่าง	-	4	4
รวมทั้งหมด	2	17	19

จากการวิเคราะห์ข้อมูลของบุคลากรและคอมพิวเตอร์ดังกล่าวข้างต้น จะเห็นได้ว่า เจ้าหน้าที่ที่ไม่รวมฝ่ายบริหารและกิจการสภา จำนวน 19 คน คำนวณได้ 1 คน/เครื่อง คอมพิวเตอร์ 1 เครื่อง ซึ่งในการปฏิบัติงานภายในขององค์การ เจ้าหน้าที่แต่ละตำแหน่งจะต้องปฏิบัติงานในหลายด้าน จึงมีความจำเป็นต้องใช้คอมพิวเตอร์ในการปฏิบัติงาน ซึ่งเป็นสิ่งสำคัญและจำเป็น

ระบบเครือข่ายคอมพิวเตอร์

องค์การบริหารส่วนตำบลวังซ้าย ได้ดำเนินการออกแบบ วางเครือข่ายคอมพิวเตอร์เพื่อใช้งานผ่านระบบ internet กับหน่วยงาน TOT พื้นที่จังหวัดลำปาง และใช้ระบบ WiFi ภายในสำนักงาน

ระบบเครือข่ายไร้สาย (CPRU WI-FI)

องค์การบริหารส่วนตำบลวังซ้าย ได้เปิดให้บริการระบบเครือข่ายไร้สาย แก่ประชาชนผู้มารับบริการภายในบริเวณสำนักงานองค์การบริหารส่วนตำบลวังซ้าย เพื่อการค้นคว้าข้อมูล ของประชาชน หรือนักเรียน นักศึกษาที่มาใช้บริการเครือข่ายไร้สาย ของทางองค์การบริหารส่วนตำบล วังซ้าย แต่ความเร็วยังไม่แรงพอ อย่างไรก็ตาม องค์การบริหารส่วนตำบลวังซ้าย มีโครงการติดตั้งอินเทอร์เน็ตความเร็วสูงภายในปีงบประมาณ 2567 เพื่อรองรับการปฏิบัติงานด้านเทคโนโลยีสารสนเทศ ต่อไป



ความเร็วปัจจุบัน

ระบบสื่อสาร (โทรศัพท์ภายใน)

องค์การบริหารส่วนตำบลวังซ้าย มีระบบสื่อสารทางโทรศัพท์แบบพนักงานรับสายจำนวน 1 ชุด โดยใช้หมายเลข 054-279333 จำนวน 1 เลขหมาย อย่างไรก็ตามแนวทางระบบการสื่อสารโทรศัพท์ภายในจะเป็นแบบตอบรับอัตโนมัติ โดยกดเลขหมายภายในเท่านั้น เพื่อติดต่อสื่อสารกับส่วนงานต่าง ๆ โดยไม่จำเป็นต้องมีพนักงานรับสาย เพื่อเป็นการลดภาระด้านค่าใช้จ่ายด้านการบริหารงานบุคคล ต่อไป

9.2 การพัฒนาระบบสารสนเทศ

องค์การบริหารส่วนตำบลวังซ้าย ได้วางแนวทางการพัฒนาระบบสารสนเทศไว้เป็น 2 แนวทาง ซึ่งจะต้องดำเนินการตามแนวทางที่กำหนดตามแผนการดำเนินการพัฒนาระบบสารสนเทศ ได้แก่

9.2.1 มีการจ้างบริษัทเอกชนในการพัฒนาระบบสารสนเทศภายในองค์กร เพื่อให้การปฏิบัติงานผ่านระบบเครือข่ายมีประสิทธิภาพมากยิ่งขึ้น รองรับภารกิจตามที่กรมส่งเสริมการปกครองส่วนท้องถิ่นกำหนด เช่น

- ระบบจัดการฐานข้อมูลทะเบียนประวัติบุคลากรท้องถิ่น (PDMS)
- ระบบสารสนเทศเพื่อการวางแผนและประเมินผล (Electronic Plan)
- ระบบการพัสดุ และทะเบียนทรัพย์สิน การจัดซื้อจัดจ้างภาครัฐ (G-procurement)
- ระบบการจัดเก็บภาษี/แผนที่ภาษี (LTAX)
- ระบบบันทึกบัญชีขององค์กรปกครองส่วนท้องถิ่น (E-lass)
- ระบบงานสารบรรณ
- ระบบทะเบียนบุคลากรองค์กรปกครองส่วนท้องถิ่น (สปสช.)
- ระบบบำเหน็จบำนาญข้าราชการ
- ระบบเครื่องราชอิสริยาภรณ์

9.2.2.แนวทางการพัฒนาระบบสารสนเทศ โดยบุคลากรของหน่วยงานองค์การบริหารส่วนตำบลวังซ้าย ที่ผ่านการฝึกอบรมด้านคอมพิวเตอร์ หรือ เทคโนโลยีสารสนเทศที่เกี่ยวข้อง เพื่อบูรณาการด้านการดำเนินงานของหน่วยงาน เช่น

- ระบบการส่งจดหมายอิเล็กทรอนิกส์ ภายในหน่วยงาน เพื่อเป็นการลดขั้นตอนการปฏิบัติงาน และจัดเก็บเอกสารทางราชการอย่างเป็นระบบ โดยการออกเลขที่หนังสือ เลขที่คำสั่ง และลงวันที่ของเลขที่หนังสืออย่างเป็นปัจจุบัน

- ระบบบริหารข้อมูลการอบรม (IT- Training) เป็นการพัฒนาการลงทะเบียนอบรมผ่านทางอินเทอร์เน็ต เพื่อให้ง่ายต่อการตรวจสอบ และการประหยัดเวลาในการดำเนินการ สามารถนำไปวางแผนในการจัดอบรมได้ทันที่

- ระบบวันลาพักผ่อนสะสม เป็นการพัฒนาการลาของบุคลากรภายในองค์กรในแต่ละปีงบประมาณ ให้มีความถูกต้องและไม่คลาดเคลื่อน

บทที่ 2

การวิเคราะห์ SWOT

2.1 การวิเคราะห์ SWOT ด้านเทคโนโลยีสารสนเทศและการสื่อสาร ขององค์การบริหารส่วนตำบลวังซ้าย ที่มีผลต่อการดำเนินงานขององค์การบริหารส่วนตำบลวังซ้าย เปรียบเทียบในปีที่ผ่านมา พ.ศ. 2561 - 2563 โดยจากการศึกษาสภาพแวดล้อม (SWOT) ปรากฏดังต่อไปนี้

ปัจจัยภายใน

- จุดแข็ง :** การกำหนดแนวทางการพัฒนาแผนแม่บทระบบเทคโนโลยีสารสนเทศทำได้ง่าย
: มีการพัฒนาระบบเทคโนโลยีสารสนเทศอยู่อย่างสม่ำเสมอ
: มีการจัดหา และปรับปรุงโครงสร้างระบบเทคโนโลยีสารสนเทศให้สอดคล้องกับหน่วยงานกำกับดูแล อยู่เสมอ
- จุดอ่อน :** ไม่มีบุคลากรที่ดูแลระบบเทคโนโลยีสารสนเทศโดยตรง
: งบประมาณในการพัฒนาระบบเทคโนโลยีสารสนเทศขององค์การมีอย่างจำกัด
: การดำเนินการปรับปรุง แกไขระบบเทคโนโลยีสารสนเทศ ต้องอาศัยหน่วยงานภายนอกหรือเอกชน

ปัจจัยภายนอก

- โอกาส :** หน่วยงานผู้กำกับดูแล ให้การสนับสนุนด้านโปรแกรมการปฏิบัติงานอยู่เสมอ
: การพัฒนาการใช้เทคโนโลยีสารสนเทศ ด้านต่าง ๆ มีการฝึกอบรมอยู่เสมอ
: มีการสร้างความสัมพันธ์กับหน่วยงานอื่น เพื่อให้คำปรึกษาและแนะนำ อยู่เสมอ
- ภัยคุกคาม :** เครือข่ายสัญญาณอินเทอร์เน็ตไม่เสถียร
: ระบบการดำเนินงานที่หน่วยงานผู้กำกับดูแล กำหนดให้ใช้ไม่สมบูรณ์
: การคุกคามของ Virus ที่มาจากระบบอินเทอร์เน็ต
: การพัฒนาระบบเทคโนโลยีสารสนเทศต้องใช้งบประมาณดำเนินการมาก
: การดำเนินการจัดหาครุภัณฑ์คอมพิวเตอร์มีความ ยุ่งยาก ลำบาก ต้องผ่านคณะกรรมการจัดหาระบบคอมพิวเตอร์ระดับจังหวัดก่อน ไม่ทันต่อการใช้งาน

บทที่ 3

วิสัยทัศน์ พันธกิจ และ ยุทธศาสตร์ แผนแม่บทระบบเทคโนโลยีสารสนเทศ

จากการวิเคราะห์ จุดอ่อน จุดแข็ง โอกาส และ ภัยคุกคาม ระบบเทคโนโลยีสารสนเทศขององค์การบริหารส่วนตำบลวังซ้าย ในปีงบประมาณที่ผ่านมา พ.ศ. 2561-2563 จึงสามารถนำมาสรุปและจัดทำเป็นวิสัยทัศน์ พันธกิจ และ ยุทธศาสตร์ ในการจัดทำแผนแม่บทระบบเทคโนโลยีสารสนเทศ ขององค์การบริหารส่วนตำบลวังซ้าย ดังนี้

วิสัยทัศน์ (Vision)

“ภายในปี พ.ศ. 2566 จะเป็นหน่วยงานที่นำระบบ ICT มาใช้ในการสนับสนุนการปฏิบัติงานอย่างมีคุณภาพ”

พันธกิจ (Mission)

1. พัฒนาระบบเทคโนโลยีสารสนเทศขององค์การให้มีความทันสมัย
2. นำเทคโนโลยีสารสนเทศเข้ามาสนับสนุนการปฏิบัติงานอย่างมีคุณภาพและเต็มรูปแบบ
3. ถ่ายทอดเทคโนโลยีสารสนเทศสู่ประชาชนอย่างทั่วถึงและเป็นธรรม
4. พัฒนาบุคลากรให้สามารถก้าวทันเทคโนโลยีเพื่อนำมาพัฒนาระบบ

เป้าประสงค์หลัก

1. องค์การบริหารส่วนตำบลวังซ้าย อำเภอวังเหนือ จังหวัดลำปาง มีแผนแม่บทด้านเทคโนโลยีสารสนเทศ เพื่อใช้เป็นแนวทางในการพัฒนาจัดการระบบ ICT
2. องค์การบริหารส่วนตำบลวังซ้าย มีระบบเทคโนโลยีสารสนเทศที่เป็นระบบ
3. องค์การบริหารส่วนตำบลวังซ้าย มีระบบเทคโนโลยีสารสนเทศเพื่อการบริหารและบริการอย่างมีประสิทธิภาพ และมีประสิทธิผล เกิดประโยชน์สูงสุดในการปฏิบัติงาน
4. องค์การบริหารส่วนตำบลวังซ้าย มีบุคลากรที่มีความรู้ด้านเทคโนโลยีสารสนเทศ

ยุทธศาสตร์การพัฒนาระบบเทคโนโลยีสารสนเทศ ขององค์การบริหารส่วนตำบลวังซ้าย เพื่อให้บรรลุวัตถุประสงค์ของแผนแม่บทเทคโนโลยีสารสนเทศ จึงกำหนดให้มียุทธศาสตร์ 3 ยุทธศาสตร์ดังนี้

ยุทธศาสตร์ที่ 1 พัฒนาระบบเทคโนโลยีสารสนเทศให้เป็นระบบ

การมีการจัดการระบบเทคโนโลยีสารสนเทศให้มีระบบเพื่อให้เป็นมาตรฐานในการดำเนินงานขององค์การบริหารส่วนตำบลวังซ้าย ซึ่งเป็นสิ่งจำเป็นอย่างมากหากมีระบบเทคโนโลยีสารสนเทศองค์กร แต่ไม่มีการจัดการระบบ ไม่มีการวางแผนงาน จัดหมวดหมู่ของข้อมูลสารสนเทศขององค์กร ซึ่งจะทำให้เกิดปัญหาได้ในภายหลังได้ ดังนั้น จึงจัดให้มีการพัฒนาและจัดการระบบเทคโนโลยีเข้าสู่ระบบและเป็นมาตรฐานในการปฏิบัติงาน

ยุทธศาสตร์ที่ 2 พัฒนาระบบเทคโนโลยีสารสนเทศการบริหาร เพื่อการบริการอย่างมีประสิทธิภาพ และมีประสิทธิผล เกิดประโยชน์สูงสุดในการปฏิบัติงาน

บทที่ 4

ยุทธศาสตร์การพัฒนาเทคโนโลยีสารสนเทศ

4.1 ยุทธศาสตร์การพัฒนาเทคโนโลยีสารสนเทศ ขององค์การบริหารส่วนตำบลวังซ้าย กำหนดไว้ 3 ยุทธศาสตร์ ดังนี้

4.1.1 ยุทธศาสตร์ที่ 1 พัฒนาระบบเทคโนโลยีสารสนเทศให้เป็นระบบ

4.1.2 ยุทธศาสตร์ที่ 2 พัฒนาระบบเทคโนโลยีสารสนเทศการบริหาร เพื่อการบริการอย่างมีประสิทธิภาพ และมีประสิทธิผล เกิดประโยชน์สูงสุดในการปฏิบัติงาน

4.1.3 ยุทธศาสตร์ที่ 3 พัฒนาบุคลากรให้มีความรู้ด้านเทคโนโลยีสารสนเทศ

4.2.การแปลงยุทธศาสตร์สู่แผนงานโครงการดังต่อไปนี้

ยุทธศาสตร์ที่ 1 พัฒนาระบบเทคโนโลยีสารสนเทศให้เป็นระบบ

วัตถุประสงค์

เพื่อให้เป็นมาตรฐานในการดำเนินงานขององค์การบริหารส่วนตำบลวังซ้าย ซึ่งเป็นสิ่งจำเป็นอย่างมากหากมีระบบเทคโนโลยีสารสนเทศองค์กร แต่ไม่มีการจัดการระบบ ไม่มีการวางแผนงาน จัดหมวดหมู่ของข้อมูลสารสนเทศขององค์กร ซึ่งจะทำให้เกิดปัญหาได้ในภายหลังได้ ดังนั้น จึงจัดให้มีการพัฒนาและจัดการระบบเทคโนโลยีเข้าสู่ระบบและเป็นมาตรฐานในการปฏิบัติงาน

เป้าหมาย

1. วางระบบฐานข้อมูลให้ครบถ้วนและเป็นปัจจุบัน
2. มีมาตรฐานในการกำกับ ดูแล และตรวจสอบได้ตลอดเวลา

แผนปฏิบัติการตามยุทธศาสตร์ที่ 1 พัฒนาระบบเทคโนโลยีสารสนเทศให้เป็นระบบ

แผนงาน : ติดตั้งระบบเครือข่ายคอมพิวเตอร์ให้ครอบคลุมการให้บริการขององค์การบริหารส่วนตำบลวังซ้าย							
กิจกรรมหลัก/โครงการ	ตัวชี้วัด	เป้าหมาย/งบประมาณ			ผู้รับผิดชอบ	งบประมาณรวม (บาท)	
		หน่วยนับ	2564 (บาท)	2565 (บาท)			2566 (บาท)
1.เชื่อมโยงระบบเครือข่ายอินเทอร์เน็ตให้ครอบคลุมทุกส่วน ทุกกองภายในสำนักงาน	มีระดับความเร็วของอินเทอร์เน็ตในองค์การทุกจุด	จุด	-	1 500	1 -	สำนักงาน ปลัด 500	
3.จัดหาคอมพิวเตอร์สำหรับงานประมวลผลแบบที่ 2	มีเครื่องคอมพิวเตอร์สำหรับงานประมวลผล แบบที่ 1 ตามมาตรฐาน ICT	เครื่อง	1 18,000	-	3 70,000	สำนักงาน ปลัด 88,000	
รวมค่าใช้จ่ายตามแผนยุทธศาสตร์ที่ 1 ทั้งหมด			18,000	500	70,000	สำนักงาน ปลัด 88,500	

ยุทธศาสตร์ที่ 2 พัฒนาระบบเทคโนโลยีสารสนเทศการบริหาร เพื่อการบริการอย่างมีประสิทธิภาพ และมีประสิทธิผล เกิดประโยชน์สูงสุดในการปฏิบัติงาน

วัตถุประสงค์

เพื่อให้การบริการประชาชน มีประสิทธิภาพ เกิดประโยชน์สูงสุดแก่ผู้รับบริการ และผู้ให้บริการ โดยมีความพึงพอใจ และส่งผลดีต่อการพัฒนาองค์การ สู่การพัฒนาประเทศชาติ ต่อไป ดังนั้น ระบบเทคโนโลยีจึงจำเป็นต้องมีข้อมูลข่าวสารที่ครบถ้วน เป็นจริง และสามารถตรวจสอบได้ ตามแนวทางของหลักการบริหารกิจการบ้านเมืองที่ดี และไม่ละเมิดสิทธิส่วนบุคคล หรือ ก่อให้เกิดความเสียหายแก่บุคคลอื่น หน่วยงานอื่น

เป้าหมาย

1. ระบบเทคโนโลยีสารสนเทศ มีความพร้อมแก่การให้ปฏิบัติงาน และการให้บริการประชาชน
2. มีอุปกรณ์ในการปฏิบัติงานอย่างเพียงพอต่อความต้องการ
3. มีระบบรักษาความปลอดภัยของข้อมูลส่วนบุคคล

แผนปฏิบัติการตามยุทธศาสตร์ที่ 2 พัฒนาระบบเทคโนโลยีสารสนเทศการบริหาร เพื่อการบริการอย่างมีประสิทธิภาพ และมีประสิทธิผล เกิดประโยชน์สูงสุดในการปฏิบัติงาน

แผนงาน : ระบบการให้บริการเครือข่ายจากส่วนกลางให้ครอบคลุมการให้บริการอินเทอร์เน็ตและระบบสื่อสารสารสนเทศ							
กิจกรรมหลัก/โครงการ	ตัวชี้วัด	หน่วยนับ	เป้าหมาย/งบประมาณ			ผู้รับผิดชอบ	งบประมาณรวม (บาท)
			2564 (บาท)	2565 (บาท)	2566 (บาท)		
1. จัดหาคอมพิวเตอร์สำหรับงานประมวลผลแบบที่ 2	มีเครื่องคอมพิวเตอร์สำหรับงานประมวลผลแบบที่ 1 ตามมาตรฐาน ICT	เครื่อง	-	1 30,000	-	กองคลัง	30,000
2. จัดซื้อเครื่องปริ้นเตอร์	เพื่อให้บริการประชาชน	เครื่อง	-	-	1 5,000	สำนักงานปลัด	5,000
รวมค่าใช้จ่ายตามแผนยุทธศาสตร์ที่ 2 ทั้งหมด			-	30,000	5,000	อบต.	35,000

ยุทธศาสตร์ที่ 3 พัฒนาบุคลากรให้มีความรู้ด้านเทคโนโลยีสารสนเทศ

วัตถุประสงค์

เพื่อพัฒนาผู้ใช้ระบบ ICT ให้มีความรู้และความสามารถใช้งานระบบเทคโนโลยีสารสนเทศ
 อย่างดีเยี่ยมอยู่เสมอ รวมทั้งจัดหาบุคลากรที่มีความรู้ด้าน ICT มาประจำงานด้านระบบเทคโนโลยีสารสนเทศ

เป้าหมาย

1. บุคลากรมีความรู้ด้านการใช้งานระบบเทคโนโลยีสารสนเทศเป็นอย่างดี
2. มีบุคลากรด้าน ICT โดยตรงในการรับผิดชอบศูนย์ข้อมูลข่าวสาร
3. สามารถให้ความรู้แก่ผู้มาใช้บริการได้เป็นอย่างดี
4. รู้ระเบียบ กฎหมาย และข้อบังคับ ของ พ.ร.บ.ที่เกี่ยวข้อง

แผนปฏิบัติการตามยุทธศาสตร์ที่ 3 พัฒนาบุคลากรให้มีความรู้ด้านเทคโนโลยีสารสนเทศ

แผนงาน : จัดให้บุคลากรได้เข้าร่วมอบรมเกี่ยวกับการใช้เทคโนโลยีสารสนเทศ							
กิจกรรมหลัก/โครงการ	ตัวชี้วัด	หน่วยนับ	เป้าหมาย/งบประมาณ			ผู้รับผิดชอบ	งบประมาณรวม (บาท)
			2564 (บาท)	2565 (บาท)	2566 (บาท)		
1.อบรมหลักสูตรการจัดทำเว็บไซต์ของหน่วยงาน	เจ้าหน้าที่ผ่านการอบรมตามหลักสูตรดังกล่าว	คน	2 20,000	2 20,000	2 20,000	สำนักงาน ปลัด	60,000
2.อบรมหลักสูตรการใช้งานระบบแผนที่ภาษี	เจ้าหน้าที่ผ่านการอบรมตามหลักสูตรดังกล่าว	คน	2 20,000	2 20,000	2 20,000	กองคลัง/ กองช่าง	60,000
3.อบรมหลักสูตรการใช้งานโปรแกรม E-GP	เจ้าหน้าที่ผ่านการอบรมตามหลักสูตรดังกล่าว	คน	2 20,000	2 20,000	2 20,000	กองคลัง	60,000
4.อบรมหลักสูตรการใช้งานโปรแกรม E-Plan	เจ้าหน้าที่ผ่านการอบรมตามหลักสูตรดังกล่าว	คน	3 20,000	3 20,000	3 20,000	สำนักงาน ปลัด/ กองคลัง	60,000
5.อบรมหลักสูตรการใช้งานโปรแกรม E-LASS	เจ้าหน้าที่ผ่านการอบรมตามหลักสูตรดังกล่าว	คน	10 60,000	10 60,000	10 60,000	สำนักงาน ปลัด/ กองคลัง/	180,000
6.อบรมหลักสูตรการใช้งานโปรแกรมด้านการเขียนแบบงานช่าง	เจ้าหน้าที่ผ่านการอบรมตามหลักสูตรดังกล่าว	คน	2 20,000	2 20,000	2 20,000	กองช่าง	60,000
รวมค่าใช้จ่ายตามแผนยุทธศาสตร์ที่ 3 ทั้งหมด			160,000	160,000	160,000	อบต.	480,000

บทที่ 5

การบริหารจัดการและการติดตามประเมินผล

การวัดผลการดำเนินงานตามแผนแม่บทเทคโนโลยีสารสนเทศและการสื่อสาร จะประสบความสำเร็จดังเป้าหมายที่ตั้งไว้หรือไม่นั้น จำเป็นต้องมีการบริหารจัดการและระบบติดตามประเมินผลเพื่อใช้เป็นเครื่องมือในการบริหารแผนแม่บท และการประเมินผลอย่างมีประสิทธิภาพ โดยอาศัยตัวชี้วัดความสำเร็จ

5.1 การบริหารจัดการ

การบริหารจัดการด้านเทคโนโลยีสารสนเทศและการสื่อสาร ขององค์การบริหารส่วนตำบลวังซ้าย ซึ่งดำเนินการโดยคณะกรรมการปรับปรุงพัฒนาระบบสารสนเทศ ที่อยู่ภายใต้การกำกับดูแลของคณะกรรมการจัดทำแผนแม่บทเทคโนโลยีสารสนเทศและการสื่อสาร ดังโครงสร้างแสดงดังภาพที่ 5 ลักษณะโครงสร้างดังกล่าวมีจุดมุ่งหมายเพื่อให้คณะกรรมการจัดทำแผนแม่บทเทคโนโลยีสารสนเทศและการสื่อสาร มีหน้าที่กำหนดนโยบายด้านการพัฒนาเทคโนโลยีสารสนเทศ กำกับ ติดตาม ประเมินผล และมีคณะกรรมการบริหารโครงการเทคโนโลยีสารสนเทศและการสื่อสาร ที่มีหน้าที่รับนโยบายและดำเนินโครงการให้ประสบความสำเร็จตามเป้าประสงค์และตัวชี้วัดของโครงการ

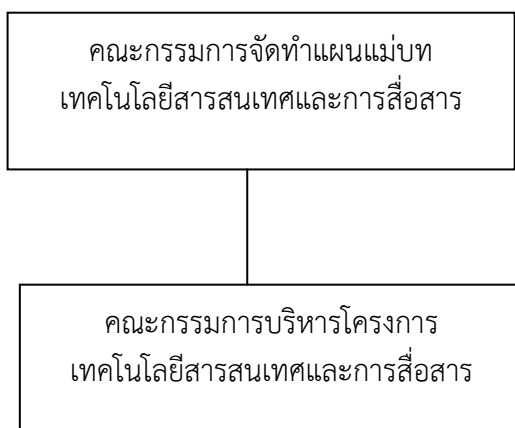

ภาพที่ 5 โครงสร้างคณะกรรมการจัดทำแผนแม่บทเทคโนโลยีสารสนเทศและการสื่อสาร

การกำหนดนโยบายทางด้านเทคโนโลยีสารสนเทศขององค์การบริหารส่วนตำบลวังซ้าย ดำเนินการโดยคณะกรรมการจัดทำแผนแม่บทเทคโนโลยีสารสนเทศและการสื่อสาร โดยมี ว่าที่ ร.ต.ชัยศิลป์ คำปาแฝง ตำแหน่ง ปลัดองค์การบริหารส่วนตำบลวังซ้าย เป็น ประธาน และมีรองปลัด อบต. ,หัวหน้าสำนักปลัด, ผู้อำนวยการกองคลัง,ผู้อำนวยการกองช่าง ,ผู้อำนวยการกองการศึกษา รวมถึงเจ้าหน้าที่ที่เกี่ยวข้อง เป็น คณะกรรมการ

ในการพัฒนาระบบสารสนเทศขององค์การบริหารส่วนตำบลวังซ้าย ตามแผนแม่บทเทคโนโลยีสารสนเทศและการสื่อสาร ดำเนินการโดยคณะกรรมการบริหารโครงการเทคโนโลยีสารสนเทศและการสื่อสาร ซึ่งประกอบด้วยบุคลากรขององค์การบริหารส่วนตำบลวังซ้าย จะทำหน้าที่ประสานกับหน่วยงานที่ต้องการพัฒนาระบบสารสนเทศเพื่อกำหนดความต้องการ (Specifications) รายละเอียดของระบบ ชี้แจง

ให้กับผู้รับจ้างหรือผู้พัฒนาระบบสารสนเทศให้ดำเนินการตามที่ได้กำหนดไว้ และดูแลความก้าวหน้าของโครงการ

5.2 การติดตามประเมินผล

การติดตามและประเมินผลแผนแม่บทเทคโนโลยีสารสนเทศและการสื่อสาร ซึ่งได้มีการแปลงแผนสู่การปฏิบัติ เพื่อให้การดำเนินงานขององค์การบริหารส่วนตำบลวังซ้าย ปฏิบัติได้สอดคล้องและครอบคลุม เป้าหมาย และยุทธศาสตร์หลักการพัฒนาที่กำหนดในแผนแม่บทเทคโนโลยีสารสนเทศและการสื่อสาร สำหรับตัวชี้วัดที่จะใช้วัดผลสำเร็จของแผนในภาพรวม หรือวัดผลกระทบสุดท้ายของการพัฒนา ได้กำหนดไว้ดังนี้

5.2.1 สรุปตัวชี้วัด

ยุทธศาสตร์	เป้าหมาย	ตัวชี้วัด	แผนงาน/โครงการ
ยุทธศาสตร์ที่ 1 พัฒนาระบบเทคโนโลยีสารสนเทศให้เป็นระบบ	1.เชื่อมโยงระบบเครือข่ายอินเทอร์เน็ตให้ครอบคลุมทุกส่วน ทุกกองภายในสำนักงาน 2.จัดให้มีศูนย์ข้อมูลข่าวสารกลาง (DATA CENTER) 3.จัดหาระบบโทรศัพท์ภายในอาคารสำนักงานให้ครบทุกกองและห้องผู้บริหาร	1.มีระดับความเร็วของอินเทอร์เน็ตในองค์กรทุกจุด 2.มีห้องศูนย์ข้อมูลข่าวสารเพื่อสืบค้นข้อมูลข่าวสารต่างๆของผู้มาใช้บริการ 3.มีโทรศัพท์เพื่อติดต่อกันภายในอย่างทั่วถึง	1.ติดตั้งระบบเครือข่ายคอมพิวเตอร์ให้ครอบคลุมการให้บริการขององค์การบริหารส่วนตำบลวังซ้าย
ยุทธศาสตร์ที่ 2 พัฒนาระบบเทคโนโลยีสารสนเทศการบริหาร เพื่อการบริการอย่างมีประสิทธิภาพ และมีประสิทธิผล เกิดประโยชน์สูงสุดในการปฏิบัติงาน	1.จัดหาเครื่องคอมพิวเตอร์แม่ข่าย 2.จัดหาคอมพิวเตอร์โน้ตบุ๊กสำหรับงานสำนักงาน 3.จัดหาคอมพิวเตอร์สำหรับงานประมวลผลแบบที่ 2 4.จัดหาคอมพิวเตอร์เน็ตบุ๊กสำหรับงานประมวลผล 5.จัดหาเครื่องพิมพ์แบบฉีดหมึก (INKJET PRINTER) สำหรับปริ้นงานกระดาษขนาด เอ3 6.จัดหาเครื่องพิมพ์ Muntifunction แบบหมึกฉีด inkjet 7.จัดหาเครื่องพิมพ์ชนิดเลเซอร์	1.มีเครื่องแม่ข่ายเพื่อให้บริการด้านเว็บไซต์และฐานข้อมูลสำหรับหน่วยงาน 2.มีเครื่องคอมพิวเตอร์สำหรับใช้ปฏิบัติงานของเจ้าหน้าที่สำนักงานและเจ้าหน้าที่ประจำศูนย์ ตามมาตรฐาน ICT 3.มีเครื่องคอมพิวเตอร์สำหรับงานประมวลผล แบบที่ 2 ตามมาตรฐาน ICT 4.มีเครื่องพิมพ์แบบฉีดหมึกตามรายละเอียดที่กำหนดมาตรฐาน ICT 5.มีวัสดุคอมพิวเตอร์ เช่น แผ่น CD หมึก	1.ระบบการให้บริการเครือข่ายจากส่วนกลางให้ครอบคลุมการให้บริการอินเทอร์เน็ตและระบบสื่อสารสารสนเทศ

	LED ขาวดำ 8. จัดหาเครื่องพิมพ์ชนิดเลเซอร์ LED ขาวดำ	ปรี้น แผ่น DVD 6. มีอุปกรณ์สำรองสำหรับ ซ่อมแซมเครื่องใช้สำนักงาน เช่น สายไฟ เม้าท์ แป้นพิมพ์ ฯลฯ	
--	---	--	--

ยุทธศาสตร์	เป้าหมาย	ตัวชี้วัด	แผนงาน/โครงการ
ยุทธศาสตร์ที่ 2 พัฒนาระบบเทคโนโลยีสารสนเทศการบริหาร เพื่อการบริการอย่างมีประสิทธิภาพ และมีประสิทธิผล เกิดประโยชน์สูงสุดในการปฏิบัติงาน	9. จัดหาคอมพิวเตอร์โน้ตบุ๊กสำหรับงานประมวลผล 10. จัดหาวัสดุคอมพิวเตอร์เพื่อใช้งานในสำนักงาน 11. จัดหาวัสดุคอมพิวเตอร์เพื่อใช้งานในสำนักงาน 12. จัดหาวัสดุคอมพิวเตอร์เพื่อใช้งานในสำนักงาน 13. จัดหาอุปกรณ์ซ่อมแซมเครื่องคอมพิวเตอร์ , ซ่อมแซมเครือข่าย , เครื่องพิมพ์ , โทรศัพท์ และโทรเลขภายในสำนักงาน		1. ระบบการให้บริการเครือข่ายจากส่วนกลางให้ครอบคลุมการให้บริการอินเทอร์เน็ตและระบบสื่อสารสารสนเทศ
ยุทธศาสตร์ที่ 3 พัฒนาบุคลากรให้มีความรู้ด้านเทคโนโลยีสารสนเทศ	1.อบรมหลักสูตรการจัดทำเว็บไซต์ของหน่วยงาน 2.อบรมหลักสูตรการใช้งานระบบแผนที่ภาษี 3. 3.อบรมหลักสูตรการใช้งานโปรแกรม E-GP	1.เจ้าหน้าที่ผ่านการอบรมตามหลักสูตรการจัดทำเว็บไซต์ของหน่วยงานอย่างน้อย 2 คน 2.มีเจ้าหน้าที่ผ่านการอบรมหลักสูตรการใช้งานโปรแกรมแผนที่ภาษี, โป	1.จัดให้บุคลากรได้เข้าร่วมอบรมเกี่ยวกับการใช้เทคโนโลยีสารสนเทศ

	<p>4. 4.อบรมหลักสูตรการใช้งาน โปรแกรม E-Plan</p> <p>5.อบรมหลักสูตรการใช้งานโปรแกรม E-LASS</p> <p>6.อบรมหลักสูตรการใช้งานโปรแกรมด้านการเขียนแบบงานช่าง</p>	<p>รมแกรม E-GP,โปรแกรม E-Plan, โปรแกรม E-LASS , และโปรแกรมด้านการเขียนแบบงานช่าง</p> <p>อย่างน้อย โปรแกรมละ 2 คน</p> <p>3.มีบุคลากรที่มีความรู้ด้านคอมพิวเตอร์โดยตรง</p> <p>ประจำศูนย์ข้อมูลข่าวสารสำหรับองค์การบริหารส่วนตำบลวังซ้าย อย่างน้อย 1 คน</p>	
--	---	--	--

5.2.2. ความสัมพันธ์กับแผนพัฒนาสามปี (2561-2563) กับแผนแม่บทระบบเทคโนโลยี

สารสนเทศ องค์การบริหารส่วนตำบลวังซ้าย (2561-2563)

จากยุทธศาสตร์แผนแม่บทระบบเทคโนโลยีสารสนเทศ ของ องค์การบริหารส่วนตำบลวังซ้าย ที่มีอยู่ 3 ยุทธศาสตร์สอดคล้องกับแผนพัฒนาสามปีขององค์การบริหารส่วนตำบลวังซ้าย ดังต่อไปนี้

ยุทธศาสตร์แผนแม่บทเทคโนโลยีสารสนเทศ (2561-2563)	ยุทธศาสตร์แผนพัฒนาสามปี (2561-2563)	แผนงาน/โครงการ/กิจกรรม
<p>ยุทธศาสตร์ที่ 1 พัฒนาระบบเทคโนโลยีสารสนเทศให้เป็นระบบ</p> <p>ยุทธศาสตร์ที่ 2 พัฒนาระบบเทคโนโลยีสารสนเทศการบริหาร เพื่อการบริการอย่างมีประสิทธิภาพ และมีประสิทธิผล เกิดประโยชน์สูงสุดในการปฏิบัติงาน</p>	<p>ยุทธศาสตร์ที่ 1 ยุทธศาสตร์การพัฒนา ด้านการส่งเสริมเศรษฐกิจชุมชนท้องถิ่น ตามหลักปรัชญาเศรษฐกิจพอเพียง</p> <p>ข้อ 1.1 แนวทางการจัดทำแผนแม่บทชุมชนและสนับสนุนการดำเนินงานขององค์กรทุกระดับ</p> <p>ข้อ 1.9 แนวทางการส่งเสริมศูนย์การเรียนรู้</p> <p>ยุทธศาสตร์ที่ 3 ยุทธศาสตร์ด้านการพัฒนาคุณภาพชีวิตของประชาชนในท้องถิ่น</p> <p>ข้อ 3.12 แนวทางเสริมสร้างสนับสนุนการมีส่วนร่วมมาใช้ในการบริหารจัดการ</p> <p>ข้อ 3.13 แนวทางการพัฒนา เพิ่มประสิทธิภาพในการบริหารงานของ</p>	<p>1.มีระดับความเร็วของอินเทอร์เน็ตในองค์การทุกจุด</p> <p>2.มีห้องศูนย์ข้อมูลข่าวสารเพื่อสืบค้นข้อมูลข่าวสารต่างๆของผู้มาใช้บริการ</p> <p>3.มีโทรศัพท์เพื่อติดต่อกันภายในอย่างทั่วถึง</p> <p>1.มีเครื่องแม่ข่ายเพื่อให้บริการด้านเว็บไซต์และฐานข้อมูลสำหรับหน่วยงาน</p> <p>2.มีเครื่องคอมพิวเตอร์สำหรับใช้ปฏิบัติงานของเจ้าหน้าที่สำนักงานและเจ้าหน้าที่ประจำศูนย์ ตามมาตรฐาน ICT</p>

	องค์กรปกครองส่วนท้องถิ่น	<p>3. มีเครื่องคอมพิวเตอร์สำหรับงานประมวลผล แบบที่ 2 ตามมาตรฐาน ICT</p> <p>4. มีเครื่องพิมพ์แบบฉีดหมึกตามรายละเอียดที่กำหนดตามมาตรฐาน ICT</p> <p>5. มีวัสดุคอมพิวเตอร์ เช่น แผ่น CD หมึกปรี้น แผ่น DVD</p> <p>6. มีอุปกรณ์สำรองสำหรับซ่อมแซมเครื่องใช้สำนักงาน เช่น สายไฟ, เม้าท์ แป้นพิมพ์ ฯลฯ</p>
--	--------------------------	---

ยุทธศาสตร์แผนแม่บทเทคโนโลยีสารสนเทศ (2561-2563)	ยุทธศาสตร์แผนพัฒนาสามปี (2561-2563)	แผนงาน/โครงการ/กิจกรรม
ยุทธศาสตร์ที่ 3 พัฒนาบุคลากรให้มีความรู้ด้านเทคโนโลยีสารสนเทศ	<p>ยุทธศาสตร์ที่ 3 ยุทธศาสตร์ด้านการพัฒนาคุณภาพชีวิตของประชาชนในท้องถิ่น</p> <p>ข้อ 3.14 แนวทางการพัฒนา บุคลากรองค์กรปกครองส่วนท้องถิ่น</p> <p>ข้อ 3.15 แนวทางประยุกต์ใช้อनुญาโตตุลาการเพื่อพิจารณาข้อพิพาททางการปกครอง</p> <p>ข้อ 3.16 แนวทางการบริการประชาชน</p>	<p>1. เจ้าหน้าที่ผ่านการอบรมตามหลักสูตรการจัดทำเว็บไซต์ของหน่วยงานอย่างน้อย 2 คน</p> <p>2. มีเจ้าหน้าที่ผ่านการอบรมหลักสูตรการใช้โปรแกรมแผนที่ภาษี, โปรแกรม E-GP, โปรแกรม E-Plan, โปรแกรม E-LASS , และโปรแกรมด้านการเขียนแบบงานช่างอย่างน้อย โปรแกรมละ 2 คน</p> <p>3. มีบุคลากรที่มีความรู้ด้านคอมพิวเตอร์โดยตรงประจำศูนย์ข้อมูลข่าวสารสำหรับองค์การบริหารส่วนตำบลวังซ้ายอย่างน้อย 1 คน</p>

ตารางสรุปยุทธศาสตร์

จากแผนงาน/โครงการ ภายใต้ยุทธศาสตร์ แผนแม่บทเทคโนโลยีสารสนเทศและการสื่อสาร
องค์การบริหารส่วนตำบลวังซ้าย สามารถสรุปงบประมาณและจำนวนโครงการ/แผนงานทั้งหมดได้ดังนี้

สรุปงบประมาณ 3 ยุทธศาสตร์ ภายใต้แผนแม่บทเทคโนโลยีสารสนเทศและการสื่อสาร ขององค์การบริหารส่วนตำบลวังซ้าย

ยุทธศาสตร์	งบประมาณ			
	2564	2565	2566	รวม
ยุทธศาสตร์ที่ 1 พัฒนาระบบเทคโนโลยีสารสนเทศให้เป็นระบบ	128,000	117,400	117,400	363,200
ยุทธศาสตร์ที่ 2 พัฒนาระบบเทคโนโลยีสารสนเทศการบริหาร เพื่อการบริการอย่างมีประสิทธิภาพ และมีประสิทธิผล เกิดประโยชน์สูงสุดในการปฏิบัติงาน	460,800	561,600	539,800	1,562,200
ยุทธศาสตร์ที่ 3 พัฒนาบุคลากรให้มีความรู้ด้านเทคโนโลยีสารสนเทศ	160,000	160,000	160,000	480,000
รวม	748,800	839,000	817,200	2,405,400

สรุปแผนงานโครงการ 3 ยุทธศาสตร์ ภายใต้แผนแม่บทเทคโนโลยีสารสนเทศและการสื่อสาร ขององค์การบริหารส่วนตำบลวังซ้าย

ยุทธศาสตร์	จำนวนแผนงาน/โครงการ			
	2564	2565	2566	รวม
ยุทธศาสตร์ที่ 1 พัฒนาระบบเทคโนโลยีสารสนเทศให้เป็นระบบ	3	3	3	9
ยุทธศาสตร์ที่ 2 พัฒนาระบบเทคโนโลยีสารสนเทศการบริหาร เพื่อการบริการอย่างมีประสิทธิภาพ และมีประสิทธิผล เกิดประโยชน์สูงสุดในการปฏิบัติงาน	7	12	7	26
ยุทธศาสตร์ที่ 3 พัฒนาบุคลากรให้มีความรู้ด้านเทคโนโลยีสารสนเทศ	6	6	6	18
รวม	16	21	16	53

ภาคผนวก



ประกาศองค์การบริหารส่วนตำบลวังซ้าย
เรื่อง การใช้แผนแม่บทเทคโนโลยีสารสนเทศและการสื่อสาร ประจำปี พ.ศ. 2564-2566

ตามที่ องค์การบริหารส่วนตำบลวังซ้าย อำเภอวังเหนือ จังหวัดลำปาง ได้ดำเนินการจัดทำแผนแม่บทระบบเทคโนโลยีสารสนเทศและการสื่อสาร ประจำปี พ.ศ. 2564-2566 ตามประกาศคณะกรรมการพนักงานส่วนตำบลจังหวัดลำปาง เรื่อง กำหนดหลักเกณฑ์ เงื่อนไข และวิธีการกำหนดเงินประโยชน์ตอบแทนอื่นเป็นกรณีพิเศษอันมีลักษณะเป็นเงินรางวัลประจำปี สำหรับพนักงานส่วนตำบล ลูกจ้าง และพนักงานจ้างขององค์การบริหารส่วนตำบล พ.ศ. 2558 ลงวันที่ 21 เมษายน 2558 ตามตัวชี้วัดมิติที่ 4 ข้อ 2.2. กำหนดให้องค์กรปกครองส่วนท้องถิ่นมีการจัดทำแผนแม่บทสารสนเทศ (IT Master Plan) ไปแล้วนั้น

องค์การบริหารส่วนตำบลวังซ้าย จึงประกาศใช้แผนแม่บทเทคโนโลยีสารสนเทศและการสื่อสาร ประจำปี พ.ศ. 2564-2566 ตั้งแต่บัดนี้เป็นต้นไป

จึงประกาศมาเพื่อทราบโดยทั่วกัน

ประกาศ ณ วันที่ 1 ตุลาคม พ.ศ. 2563

(นายสอาด ตามวงศ์)

นายกองค์การบริหารส่วนตำบลวังซ้าย